



ESTADO DA PARAÍBA  
CÂMARA MUNICIPAL DE CAMPINA GRANDE  
SETOR DE CONTRATAÇÃO

## EDITAL - Licitação

PROCESSO ADMINISTRATIVO N° 240605CE00001  
LICITAÇÃO N°. 00001/2024  
MODALIDADE: CONCORRÊNCIA ELETRÔNICA  
CRITÉRIO: MENOR PREÇO POR ITEM  
LEGISLAÇÃO: LEI 14.133/2021

Órgão Realizador do Certame:  
CÂMARA MUNICIPAL DE CAMPINA GRANDE  
RUA SANTA CLARA, S/N - SÃO JOSÉ - CAMPINA GRANDE - PB.  
CEP: 58000-000 - Tel.: (..) ...

O Órgão Realizador do Certame acima qualificado, inscrito no CNPJ 10.762.011/0001-62, doravante denominado simplesmente ORC, torna público para conhecimento de quantos possam interessar que fará realizar através da Comissão de Contratação, doravante denominada Comissão, sediada no endereço acima, às 09:30 horas do dia 27 de Junho de 2024, por meio do site abaixo indicado, licitação na modalidade Concorrência n° 00001/2024, na forma eletrônica, com critério de julgamento menor preço por item, e sob o regime de empreitada por preço unitário; tudo de acordo com este instrumento e em observância a Lei Federal n° 14.133, de 1° de Abril de 2021; Lei Complementar n° 123, de 14 de Dezembro de 2006; Instrução Normativa n° 73 SEGES/ME, de 30 de Setembro de 2022; e legislação pertinente, consideradas as alterações posteriores das referidas normas; conforme os critérios e procedimentos a seguir definidos, almejando obter a melhor proposta para: Execução de serviços de MANUTENÇÃO PREDIAL DA CÂMARA MUNICIPAL DE CAMPINA GRANDE - PB.

Data de abertura da sessão pública: 27/06/2024. Horário: 09:30 - horário de Brasília.  
Data para início da fase de lances: 27/06/2024. Horário: 09:31 - horário de Brasília.  
Local: [www.portaldecompraspublicas.com.br](http://www.portaldecompraspublicas.com.br)

### 1.0.DO OBJETO

- 1.1. Constitui objeto da presente licitação: Execução de serviços de MANUTENÇÃO PREDIAL DA CÂMARA MUNICIPAL DE CAMPINA GRANDE - PB.
- 1.2. As especificações do objeto ora licitado - quantitativo e condições -, encontram-se devidamente detalhadas no correspondente Termo de Referência - Anexo I deste instrumento.
- 1.3. A licitação será realizada em um único item.
- 1.4. O critério de julgamento adotado será o menor preço, observadas as exigências contidas neste instrumento e seus anexos quanto às especificações do objeto.
- 1.5. A contratação acima descrita, que será processada nos termos deste instrumento convocatório, especificações técnicas e informações complementares que o acompanham, quando for o caso, justifica-se: Pela necessidade da devida efetivação de serviço para suprir demanda específica - Execução de serviços de MANUTENÇÃO PREDIAL DA CÂMARA MUNICIPAL DE CAMPINA GRANDE - PB -, considerada oportuna e imprescindível, bem como relevante medida de interesse público; e ainda, pela necessidade de desenvolvimento de ações continuadas para a promoção de atividades pertinentes, visando à maximização dos recursos em relação aos objetivos programados, observadas as diretrizes e metas definidas nas ferramentas de planejamento aprovadas.
- 1.6. Na referida contratação será concedido tratamento diferenciado e simplificado para as Microempresas e Empresas de Pequeno Porte, nos limites previstos da Lei 123/06, consideradas as hipóteses e condições estabelecidas no Art. 4°, da Lei 14.133/21. Todavia, serão afastados os benefícios estabelecidos nos Arts. 47 e 48, por estarem presentes, isolada ou simultaneamente, as situações previstas nos Incisos II e III, do Art. 49, todos do mesmo diploma legal.
- 1.7. Todas as referências de tempo neste Edital, no respectivo aviso e durante a sessão pública obedecerão o horário de Brasília - DF.

### 2.0.DA IMPUGNAÇÃO AO EDITAL E DO PEDIDO DE ESCLARECIMENTO

- 2.1. Informações ou esclarecimentos sobre esta licitação, serão prestados nos horários normais de expediente: das 08:00 as 12:00 horas.
- 2.2. Qualquer pessoa - cidadão ou licitante - é parte legítima para impugnar o Edital deste certame por irregularidade ou para solicitar esclarecimento sobre os seus termos, devendo encaminhar o respectivo pedido, dirigido à Comissão, até 03 (três) dias úteis antes da data de abertura da sessão pública, por meio eletrônico, exclusivamente, da seguinte forma:
  - 2.2.1. No endereço: [www.portaldecompraspublicas.com.br](http://www.portaldecompraspublicas.com.br).

2.3.A Comissão responderá aos pedidos de esclarecimentos ou impugnação no prazo de até três dias úteis, contado da data de seu recebimento, limitado ao último dia útil anterior à data da abertura do certame, e poderá requisitar subsídios formais aos responsáveis pela elaboração deste Edital e dos seus anexos.

2.4.A impugnação não possui efeito suspensivo, sendo a sua concessão medida excepcional que deverá ser motivada pela Comissão, nos autos do processo de licitação.

2.5.Acolhida a impugnação contra o Edital, será definida e publicada nova data para realização do certame, observados os prazos fixados na norma vigente.

2.6.As respostas aos pedidos de esclarecimentos e impugnações serão divulgadas em sítio eletrônico oficial do ORC e no sistema, dentro do prazo estabelecido no item 2.3, e vincularão os participantes e a Administração.

### **3.0.DOS ELEMENTOS PARA LICITAÇÃO**

3.1.Aos participantes serão fornecidos os seguintes elementos que integram este Edital para todos os fins e efeitos:

3.1.1.ANEXO I - TERMO DE REFERÊNCIA - ESPECIFICAÇÕES;

3.1.2.ANEXO II - MODELO DE DECLARAÇÃO - de não empregar menor;

3.1.3.ANEXO III - MODELO DE DECLARAÇÃO - que a proposta compreende a integralidade dos custos;

3.1.4.ANEXO IV - MINUTA DO CONTRATO;

3.1.5.ANEXO V - MODELOS DE DECLARAÇÕES - cumprimento de requisitos normativos.

3.2.A obtenção do Edital será feita da seguinte forma:

3.2.1.Pelos endereços eletrônicos:

3.2.1.1.[www.tce.pb.gov.br](http://www.tce.pb.gov.br);

3.2.1.2.[www.portaldecompraspublicas.com.br](http://www.portaldecompraspublicas.com.br); e

3.2.1.3.[www.gov.br/pncp](http://www.gov.br/pncp).

### **4.0.DO SUPORTE LEGAL**

4.1.Esta licitação reger-se-á pela Lei Federal nº 14.133, de 1º de Abril de 2021; Lei Complementar nº 123, de 14 de Dezembro de 2006; Instrução Normativa nº 73 SEGES/ME, de 30 de Setembro de 2022; e legislação pertinente, consideradas as alterações posteriores das referidas normas; que ficam fazendo partes integrantes deste Edital, independente de transcrição.

### **5.0.DO PRAZO E DOS RECURSOS ORÇAMENTÁRIOS**

5.1.O prazo máximo para a execução do objeto ora licitado, conforme suas características e as necessidades do ORC, e que admite prorrogação nas condições e hipóteses previstas na Lei 14.133/21, está abaixo indicado e será considerado a partir da emissão da Ordem de Serviço:

Início: Imediato;

Conclusão: 360 (trezentos e sessenta) dias.

5.2.O prazo de vigência do correspondente contrato será determinado: 420 (quatrocentos e vinte) dias, considerado da data de sua assinatura; podendo ser prorrogado, nas hipóteses e nos termos dos Arts. 105 a 114, da Lei 14.133/21.

5.3.As despesas decorrentes do objeto deste certame, correrão por conta da seguinte dotação:

Recursos não Vinculados de Impostos:

01.010

01.0312001.2002 - MANUTENÇÃO DAS ATIVIDADES ADMINISTRATIVAS DA CÂMARA

4490.51.99 - Obras e Instalações.

### **6.0.DAS CONDIÇÕES DE PARTICIPAÇÃO**

6.1.A licitação será realizada à distância e em sessão pública, por meio do sistema disponível no endereço eletrônico: [www.portaldecompraspublicas.com.br](http://www.portaldecompraspublicas.com.br).

6.2.Deverão ser observadas as normas e procedimentos estabelecidos pelo provedor do sistema, disponíveis no referido sítio eletrônico para acesso ao sistema e operacionalização.

6.3.Caberá ao licitante interessado em participar deste certame, acompanhar as operações no sistema eletrônico durante o processo licitatório e responsabilizar-se pelo ônus decorrente da perda de negócios diante da inobservância de mensagens emitidas pela Administração ou de sua desconexão; e comunicar imediatamente ao provedor do sistema qualquer acontecimento que possa comprometer o sigilo ou a segurança, para imediato bloqueio de acesso.

6.4.A participação neste certame é aberta a quaisquer interessados, inclusive as Microempresas e Empresas de Pequeno Porte, nos termos da legislação vigente.

6.5.Não poderão participar os interessados:

6.5.1.Que não atendam às condições deste Edital e seus anexos;

6.5.2.Estrangeiros que não tenham representação legal no Brasil com poderes expressos para receber citação e responder administrativa ou judicialmente;

6.5.3.Que estejam sob falência, concurso de credores, concordata ou em processo de dissolução ou liquidação;

6.5.4.Proibidos de participar de licitações e celebrar contratos administrativos, na forma da legislação vigente;

6.5.5.Cujo estatuto ou contrato social não incluir o objeto desta licitação; e

6.5.6.Que se enquadrem nas vedações previstas no Art. 14º, da Lei 14.133/21.

**6.6.O presente Edital não possibilitará a participação das pessoas físicas.**

**6.7.É vedada a participação de pessoas jurídicas reunidas em consórcio.**

**6.8.Não será permitida a participação de sociedades cooperativas.**

**6.9.CONDIÇÕES ESPECÍFICAS:** O licitante deverá atender aos requisitos abaixo e os respectivos comprovantes, obrigatoriamente, integrarão a documentação para fins de habilitação:

6.9.1. Comprovação de avaliação prévia do local de execução dos serviços, feita através de uma das seguintes opções a critério do licitante: a) Declaração formal assinada pelo responsável técnico do licitante, em substituição da referida vistoria prévia, contendo a identificação da empresa e do signatário, local e data, e basicamente com os seguintes termos: ► "DECLARAMOS sob as penalidades da lei, que temos conhecimento pleno das condições e peculiaridades inerentes à natureza dos trabalhos relativamente ao objeto da Concorrência Eletrônica nº 00001/2024, assumindo total responsabilidade por esse fato e informando que não o utilizaremos para quaisquer questionamentos futuros que ensejem avenças técnicas ou financeiras com a Câmara Municipal de Campina Grande - PB" ◄; b) Vistoria prévia ao local de execução dos serviços, a ser realizada pelo responsável técnico da empresa até o último dia útil que anteceder a licitação. O correspondente atestado de vistoria deverá ser formalmente elaborado pelo próprio licitante e assinado pelo seu responsável técnico, contendo a identificação da empresa e do signatário, a data que foi efetuada a vistoria, e basicamente com os seguintes termos: ► "ATESTAMOS sob as penalidades da lei, que vistoriamos o local de execução dos serviços e tomamos pleno conhecimento das condições e peculiaridades inerentes à natureza dos trabalhos relativamente ao objeto da Concorrência Eletrônica nº 00001/2024, realizada pela Câmara Municipal de Campina Grande - PB" ◄.

6.9.1.1. No caso do licitante optar por realizar a vistoria prévia ao local de execução dos serviços, deverá comunicar ao Órgão de Contratação com a devida antecedência, observado o prazo máximo para realização da referida vistoria, necessária para que seja feito o devido agendamento junto ao setor competente do ORC que disponibilizará data e horário diferentes para os eventuais interessados.

6.9.2. Comprovação de capacidade técnico-profissional, através da **apresentação de Profissional**, devidamente registrado no conselho profissional competente, detentor de atestado de responsabilidade técnica por execução de obra ou serviço de características semelhantes às parcelas de maior relevância ou valor significativo do objeto da presente licitação, que foram determinadas nos termos da norma vigente; abaixo indicadas. O referido atestado, que no caso é representado pela Certidão de Acervo Técnico - CAT emitida pelo conselho profissional competente, só será aceita se acompanhada da comprovação de que o Profissional apresentado pertence ao quadro da empresa ou dele fará parte caso seja vencedora do presente certame. Tal comprovação poderá ser feita através da apresentação de qualquer um dos seguintes documentos, a critério do licitante: a) cópia da Carteira de Trabalho e Previdência Social - CTPS assinada ou da ficha de Registro do Empregado; b) instrumento de contrato de prestação de serviços regido pela legislação civil comum, devidamente registrado no registro público, nos termos do Art. 221, da Lei Federal nº 10.406, de 10 de janeiro de 2002; c) ART Cargo-Função ou equivalente, emitido pelo conselho profissional competente; d) contrato social, alteração contratual ou equivalente na forma da lei, quando o responsável técnico for sócio da empresa; e) certidão de registro do licitante no conselho profissional competente, nos termos da norma vigente, dentro da data de sua validade e apenas quando essa trazer a indicação expressa do referido Profissional apresentado, como responsável técnico da empresa; f) declaração formal assinada pelo responsável técnico designado pelo licitante, detentor do correspondente acervo, contendo obrigatoriamente a identificação da empresa e do signatário, local e data, e basicamente com os seguintes termos: ► "DECLARO sob as penalidades da lei, que autorizei a apresentação do meu acervo para comprovação da capacidade técnico-profissional exigida na Concorrência Eletrônica nº. 00001/2024 e que integrarei o quadro técnico da empresa, ou lhe prestarei serviços para obra específica, caso seja vencedora do referido certame, realizado pela Câmara Municipal de Campina Grande - PB" ◄. Serão admitidos os atestados referentes à execução de obras ou serviços similares de complexidade tecnológica e operacional equivalente ou superior a: . Fornecimento e execução de Revestimento metálico em alumínio composto (ACM); . Fornecimento e execução de piso vinílico; . Fornecimento e execução de piso têxtil (Carpete); . Execução de piso em concreto armado; . Execução de forro em placas de gesso; . Execução de instalações elétricas, hidráulicas e de esgoto; .

6.9.2.1.0 referido profissional indicado pelo licitante deverá participar da execução dos serviços, e será admitida a sua substituição por profissional de experiência equivalente ou superior, desde que aprovada pelo ORC.

6.9.2.2.0 licitante poderá apresentar mais de um profissional e atestado para comprovação da sua capacidade técnico-profissional.

6.9.2.3. Os licitantes que venham a apresentar o mesmo Profissional para comprovação da capacidade técnico-profissional serão automaticamente inabilitados.

6.9.3. Comprovação de capacidade técnico-operacional, através de certidão ou atestado fornecido por pessoa jurídica de direito público ou privado, ou regularmente emitidos pelo conselho profissional competente, quando for o caso, **em favor do Licitante**, que demonstre a sua capacidade operacional na execução de serviços similares de complexidade tecnológica e operacional equivalente ou superior às parcelas de maior relevância ou valor significativo do objeto da presente licitação, que foram determinadas nos termos da norma vigente; abaixo indicadas. Serão admitidas as certidões ou os atestados referentes à execução de obras ou serviços similares de complexidade tecnológica e operacional equivalente ou superior a: . Fornecimento e execução de Revestimento metálico em alumínio composto (ACM); . Fornecimento e execução de piso vinílico; . Fornecimento e execução de piso têxtil (Carpete); . Execução de piso em concreto armado; . Execução de forro em placas de gesso; . Execução de instalações elétricas, hidráulicas e de esgoto; .

6.9.3.1.0 licitante poderá apresentar mais de uma certidão ou atestado para comprovação da sua capacidade técnico-operacional.

## 7.0. DO CREDENCIAMENTO

7.1. Poderão participar desta Concorrência os interessados que estiverem previamente credenciados no sistema eletrônico de disputa à distância utilizado pelo ORC, acessando o seguinte endereço eletrônico: [www.portaldecompraspublicas.com.br](http://www.portaldecompraspublicas.com.br).

7.2.Os interessados deverão atender às condições e procedimento constantes do referido site, cujo credenciamento implica a responsabilidade do licitante ou de seu representante legal e a presunção de sua capacidade técnica para realização das transações inerentes ao certame.

7.3.O licitante responsabiliza-se exclusiva e formalmente pelas transações efetuadas em seu nome, assume como firmes e verdadeiras suas propostas e seus lances, inclusive os atos praticados, diretamente ou por seu representante, excluída a responsabilidade do provedor do sistema eletrônico ou do ORC por eventuais danos decorrentes de uso indevido das credenciais de acesso, ainda que por terceiros.

7.4.É de responsabilidade do cadastrado conferir a exatidão dos seus dados cadastrais no referido sistema e mantê-los atualizados junto aos órgãos responsáveis pela informação, devendo proceder, imediatamente, à correção ou à alteração dos registros tão logo identifique incorreção ou aqueles se tornem desatualizados.

7.5.A não observância do disposto no item anterior poderá ensejar desclassificação no momento da habilitação.

#### **8.0.DA APRESENTAÇÃO DA PROPOSTA**

8.1.Os licitantes encaminharão, exclusivamente por meio do sistema eletrônico, a proposta com o preço, conforme o critério de julgamento adotado neste Edital, até a data e o horário estabelecidos para abertura da sessão pública.

8.2.No cadastramento da proposta inicial, o licitante declarará, em campo próprio do sistema, relativamente às declarações necessárias e obrigatórias, sem prejuízo da exigência de outras declarações previstas em legislação específica e na Lei 14.133/21; tais como:

8.2.1.Que está ciente e concorda com as condições contidas no Edital e seus anexos, bem como de que a proposta apresentada compreende a integralidade dos custos para atendimento dos direitos trabalhistas assegurados na Constituição Federal, nas leis trabalhistas, nas normas infralegais, nas convenções coletivas de trabalho e nos termos de ajustamento de conduta vigentes na data de sua entrega em definitivo e que cumpre plenamente os requisitos de habilitação definidos no instrumento convocatório.

8.2.2.Que não emprega menor de 18 anos em trabalho noturno, perigoso ou insalubre e não emprega menor de 16 anos, salvo menor, a partir de 14 anos, na condição de aprendiz, nos termos do Art. 7º, XXXIII, da Constituição Federal.

8.2.3.Que não possui, em sua cadeia produtiva, empregados executando trabalho degradante ou forçado, observando o disposto nos Incisos III e IV, do Art. 1º e no Inciso III, do Art. 5º da Constituição Federal.

8.2.4.Que cumpre as exigências de reserva de cargos para pessoa com deficiência e para reabilitado da Previdência Social, previstas em Lei e em outras normas específicas.

8.3.O licitante enquadrado como Microempresa ou Empresa de Pequeno Porte deverá declarar, ainda, em campo próprio do sistema eletrônico, que cumpre os requisitos estabelecidos no Art. 3º, da Lei 123/06, estando apto a usufruir do tratamento favorecido previsto em seus Arts. 42 a 49, observado o disposto nos §§ 1º ao 3º, do Art. 4º, da Lei 14.133/21:

8.3.1.No item exclusivo para participação de microempresas e empresas de pequeno porte, a assinalação do campo "não" impedirá o prosseguimento no certame, para aquele item; e

8.3.2.Nos itens em que a participação não for exclusiva para microempresas e empresas de pequeno porte, a assinalação do campo "não" apenas produzirá o efeito de o licitante não ter direito ao tratamento favorecido previsto na Lei 123/06, mesmo que microempresa ou empresa de pequeno porte.

8.4.Os licitantes poderão retirar ou substituir a proposta, anteriormente inserida no sistema, até a abertura da sessão pública.

8.5.Não haverá ordem de classificação na etapa de apresentação da proposta pelo licitante, o que ocorrerá somente após os procedimentos de abertura da sessão pública e da fase de envio de lances.

8.6.Serão disponibilizados para acesso público os documentos que compõem a proposta dos licitantes convocados para apresentação de propostas, após a fase de envio de lances.

8.7.Desde que disponibilizada a funcionalidade no sistema, o licitante poderá parametrizar o seu valor final mínimo quando do cadastramento da proposta e obedecerá às seguintes regras:

8.7.1.A aplicação do intervalo mínimo de diferença de valores, que incidirá tanto em relação aos lances intermediários quanto em relação ao lance que cobrir a melhor oferta; e

8.7.2.Os lances serão de envio automático pelo sistema, respeitado o valor final mínimo estabelecido e o intervalo de que trata o subitem anterior.

8.8.O valor final mínimo parametrizado no sistema poderá ser alterado pelo fornecedor durante a fase de disputa, sendo vedado valor superior a lance já registrado pelo fornecedor no sistema.

8.9.O valor final mínimo parametrizado possuirá caráter sigiloso para os demais licitantes e para o ORC, podendo ser disponibilizado estrita e permanentemente aos órgãos de controle externo e interno.

8.10.Caberá ao licitante acompanhar as operações no sistema eletrônico durante o processo licitatório e se responsabilizar pelo ônus decorrente da perda de negócios diante da inobservância de mensagens emitidas pela Administração ou de sua desconexão.

8.11.O licitante deverá comunicar imediatamente ao provedor do sistema qualquer acontecimento que possa comprometer o sigilo ou a segurança, para imediato bloqueio de acesso.

8.12.A falsidade de declaração relativa ao cumprimento de qualquer condição sujeitará o licitante às sanções previstas na Lei 14.133/21, e neste Edital. A Comissão poderá promover diligência destinada a esclarecer as informações declaradas.

#### **9.0.DO PREENCHIMENTO DA PROPOSTA**

9.1.0 licitante deverá enviar sua **PROPOSTA** mediante o preenchimento, no sistema eletrônico, de todos os campos necessários e obrigatórios para o exame de forma objetiva da sua real adequação e exequibilidade, tais como:

9.1.1.Valor unitário do item: expresso em moeda corrente nacional;

9.1.2.Quantidade: conforme fixada no Termo de Referência - Anexo I;

9.1.3.Descrição do objeto: contendo as informações similares à especificação do Termo de Referência - Anexo I.

9.2.Todas as especificações do objeto contidas na proposta vinculam o Contratado.

9.3.Será cotado um único preço para cada item, com a utilização de duas casas decimais.

9.4.A quantidade de unidade a ser cotada está fixada no Termo de Referência - Anexo I.

9.5.A apresentação das propostas implica obrigatoriedade do cumprimento das disposições nelas contidas, em conformidade com o que dispõe este Edital e seus anexos, assumindo o proponente o compromisso de executar o objeto licitado nos seus termos, bem como de fornecer os materiais, equipamentos, ferramentas e utensílios necessários, em quantidades e qualidades adequadas à perfeita execução contratual, promovendo, quando requerido, sua substituição.

9.6.No valor proposto estará incluso todos os custos operacionais, encargos previdenciários, trabalhistas, tributários, comerciais e quaisquer outros que incidam direta ou indiretamente .

9.7.O preço ofertado, tanto na proposta inicial, quanto na etapa de lances, será de exclusiva responsabilidade do licitante, não lhe assistindo o direito de pleitear qualquer alteração, sob alegação de erro, omissão ou qualquer outro pretexto.

9.8.Se o regime tributário da empresa implicar o recolhimento de tributos em percentuais variáveis, a cotação adequada será a que corresponde à média dos efetivos recolhimentos da empresa nos últimos doze meses.

9.9.Independentemente do percentual de tributo inserido na planilha, no pagamento serão retidos na fonte os percentuais estabelecidos na legislação vigente.

9.10.Os licitantes devem respeitar os preços máximos estabelecidos nas normas de regência de contratações públicas federais, quando participarem de licitações públicas.

9.11.As propostas ficarão disponíveis no sistema eletrônico e **qualquer elemento que possa identificar o licitante importa desclassificação da proposta** correspondente, sem prejuízo das sanções previstas neste Edital.

#### **10.0.DA ABERTURA DA SESSÃO, CLASSIFICAÇÃO DAS PROPOSTAS E FORMULAÇÃO DE LANCES**

10.1.A abertura da presente licitação dar-se-á automaticamente em sessão pública, por meio de sistema eletrônico, na data, horário e local indicados neste Edital.

10.2.Os licitantes poderão retirar ou substituir a proposta, anteriormente inserida no sistema, até a abertura da sessão pública:

10.2.1.Será desclassificada a proposta que identifique o licitante;

10.2.2.A desclassificação será sempre fundamentada e registrada no sistema, com acompanhamento em tempo real por todos os participantes;

10.2.3.A não desclassificação da proposta não impede o seu julgamento definitivo em sentido contrário, levado a efeito na fase de aceitação.

10.3.O sistema ordenará automaticamente as propostas classificadas, sendo que somente estas participarão da fase de lances.

10.4.O sistema disponibilizará campo próprio para troca de mensagens entre a Comissão e os licitantes.

10.5.Iniciada a fase competitiva, os licitantes poderão encaminhar lances exclusivamente por meio do sistema eletrônico, sendo imediatamente informados do seu recebimento e do valor consignado no registro:

10.5.1.O lance deverá ser ofertado pelo valor unitário do item.

10.6.Os licitantes poderão oferecer lances sucessivos, observados o horário fixado para abertura da sessão e as regras estabelecidas neste Edital.

10.7.O licitante somente poderá oferecer lance de valor inferior ao último por ele ofertado e registrado pelo sistema:

10.7.1.O intervalo mínimo de diferença de valores entre os lances, que incidirá tanto em relação aos lances intermediários quanto em relação à proposta que cobrir a melhor oferta deverá ser de R\$ 500,00 (quinhentos reais).

10.8.Desde que disponibilizada a funcionalidade no sistema:

10.8.1.O licitante poderá, uma única vez, excluir seu último lance ofertado, no intervalo de quinze segundos após o registro no sistema, na hipótese de lance inconsistente ou inexequível;

10.8.2.A Comissão poderá, durante a disputa, como medida excepcional, excluir a proposta ou o lance que possa comprometer, restringir ou frustrar o caráter competitivo desse processo licitatório, mediante comunicação eletrônica automática via sistema. Eventual exclusão de proposta do licitante implica a retirada do licitante do certame, sem prejuízo do direito de defesa.

10.9.Será adotado para o envio de lances neste certame o modo de disputa "aberto e fechado", em que os licitantes apresentarão lances públicos e sucessivos, com lance final fechado.

10.10.A etapa de lances da sessão pública terá duração inicial de quinze minutos. Após esse prazo, o sistema encaminhará aviso de fechamento iminente dos lances, após o que transcorrerá o período de tempo de até dez minutos, aleatoriamente determinado, findo o qual será automaticamente encerrada a recepção de lances.

10.11.Encerrado o prazo previsto no item anterior, o sistema abrirá oportunidade para que o autor da oferta de valor mais baixo e os das ofertas subsequentes com valores até 10% (dez por cento) superiores àquela, possam ofertar um lance final e fechado em até cinco minutos, que será sigiloso até o encerramento deste prazo:

10.11.1.No procedimento de que trata o item acima, o licitante poderá optar por manter o seu último lance da etapa aberta, ou por ofertar melhor lance;

- 10.11.2. Não havendo pelo menos três ofertas nas condições definidas neste item, poderão os autores dos melhores lances subsequentes, na ordem de classificação, até o máximo de três, oferecer um lance final e fechado em até cinco minutos, que será sigiloso até o encerramento deste prazo, observado o disposto no subitem anterior.
- 10.12. Encerrados os prazos estabelecidos nos item anterior, o sistema ordenará e divulgará os lances segundo a ordem crescente.
- 10.13. Não serão aceitos dois ou mais lances de mesmo valor, prevalecendo aquele que for recebido e registrado em primeiro lugar.
- 10.14. Durante o transcurso da sessão pública, os licitantes serão informados, em tempo real, do valor do melhor lance registrado, vedada a identificação do licitante.
- 10.15. No caso de desconexão com a Comissão, no decorrer da etapa competitiva da Concorrência, o sistema eletrônico poderá permanecer acessível aos licitantes para a recepção dos lances.
- 10.16. Quando a desconexão do sistema eletrônico para a Comissão persistir por tempo superior a dez minutos, a sessão pública será suspensa e reiniciada somente após decorridas vinte e quatro horas da comunicação do fato pela Comissão aos participantes, no sítio eletrônico utilizado para divulgação.
- 10.17. Caso o licitante não apresente lances, concorrerá com o valor de sua proposta.
- 10.18. Em relação ao item não exclusivo para participação de microempresas e empresas de pequeno porte, uma vez encerrada a etapa de lances, será efetivada a verificação automática do porte da entidade empresarial. O sistema identificará em coluna própria as microempresas e empresas de pequeno porte participantes, procedendo à comparação com os valores da primeira colocada, se esta for empresa de maior porte, assim como das demais classificadas, para o fim de aplicar-se o disposto nos Arts. 44 e 45, da Lei 123/06.
- 10.19. Nessas condições, as propostas de microempresas e empresas de pequeno porte que se encontrarem na faixa de até dez por cento acima da melhor proposta ou do melhor lance, serão consideradas empatadas com a primeira colocada.
- 10.20. A melhor classificada nos termos do item anterior terá o direito de encaminhar uma última oferta para desempate, obrigatoriamente em valor inferior ao da primeira colocada, no prazo de cinco minutos controlados pelo sistema, contados após a comunicação automática para tanto.
- 10.21. Caso a microempresa ou a empresa de pequeno porte melhor classificada desista ou não se manifeste no prazo estabelecido, serão convocadas as demais licitantes microempresa e empresa de pequeno porte que se encontrem naquele intervalo de cinco por cento, na ordem de classificação, para o exercício do mesmo direito, no prazo estabelecido no item anterior.
- 10.22. No caso de equivalência dos valores apresentados pelas microempresas e empresas de pequeno porte que se encontrem nos intervalos estabelecidos nos itens anteriores, será realizado sorteio entre elas para que se identifique aquela que primeiro poderá apresentar melhor oferta.
- 10.23. Só poderá haver empate entre propostas iguais, não seguidas de lances, ou entre lances finais da fase fechada do modo de disputa aberto e fechado.
- 10.24. Havendo eventual empate entre propostas ou lances, o critério de desempate será aquele previsto no Art. 60, da Lei 14.133/21, nesta ordem:
- 10.24.1. Disputa final, hipótese em que os licitantes empatados poderão apresentar nova proposta em ato contínuo à classificação;
- 10.24.2. Avaliação do desempenho contratual prévio dos licitantes, para a qual deverão preferencialmente ser utilizados registros cadastrais para efeito de atesto de cumprimento de obrigações previstos na Lei 14.133/21;
- 10.24.3. Desenvolvimento pelo licitante de ações de equidade entre homens e mulheres no ambiente de trabalho, conforme regulamento;
- 10.24.4. Desenvolvimento pelo licitante de programa de integridade, conforme orientações dos órgãos de controle.
- 10.25. Persistindo o empate, será assegurada preferência, sucessivamente, aos serviços prestados por:
- 10.25.1. Empresas estabelecidas no território do Estado ou do Distrito Federal do ORC;
- 10.25.2. Empresas brasileiras;
- 10.25.3. Empresas que invistam em pesquisa e no desenvolvimento de tecnologia no País;
- 10.25.4. Empresas que comprovem a prática de mitigação, nos termos da Lei nº 12.187/09.
- 10.26. Encerrada a etapa de envio de lances da sessão pública, na hipótese da proposta do primeiro colocado permanecer acima do preço máximo definido para a contratação, a Comissão poderá negociar condições mais vantajosas, após definido o resultado do julgamento:
- 10.26.1. A negociação poderá ser feita com os demais licitantes, segundo a ordem de classificação inicialmente estabelecida, quando o primeiro colocado, mesmo após a negociação, for desclassificado em razão de sua proposta permanecer acima do preço máximo definido para a contratação;
- 10.26.2. A negociação será realizada por meio do sistema, podendo ser acompanhada pelos demais licitantes;
- 10.26.3. Concluída a negociação, se houver, o resultado será divulgado a todos os licitantes e registrado na ata da sessão pública, devendo esta ser anexada aos autos do processo;
- 10.26.4. A Comissão solicitará ao licitante melhor classificado que, no prazo de 24 (vinte e quatro) horas, envie a sua **proposta atualizada**, adequada ao último lance ofertado e após a negociação realizada, acompanhada, se for o caso, dos documentos complementares, quando necessários à confirmação daqueles exigidos neste Edital e já apresentados;
- 10.26.5. É facultado à Comissão prorrogar o prazo estabelecido, a partir de solicitação fundamentada e aceita, feita também no sistema pelo licitante, antes de findo o prazo, ou de ofício, quando constatado que o prazo estabelecido não é suficiente.
- 10.27. Havendo necessidade, a Comissão suspenderá a sessão, informando no sistema a nova data e horário para a sua continuidade, observado o intervalo mínimo de vinte e quatro horas.
- 10.28. Após a negociação do preço, a Comissão iniciará a fase de julgamento da proposta.

## **11.0.DA FASE DE JULGAMENTO**

11.1. Encerrada a etapa de negociação, a Comissão realizará a verificação da conformidade da proposta provisoriamente classificada em primeiro lugar quanto à adequação ao objeto estipulado e à compatibilidade do preço final em relação ao estipulado para contratação, conforme definido neste Edital.

11.2. A Comissão poderá convocar o licitante para enviar documento digital complementar, por meio do sistema, no prazo de 24 (vinte e quatro) horas, sob pena de não aceitação da proposta:

11.2.1. É facultado à Comissão prorrogar o prazo estabelecido, a partir de solicitação fundamentada e aceita, feita também no sistema pelo licitante, antes de findo o prazo, ou de ofício, quando constatado que o prazo estabelecido não é suficiente;

11.3. Será desclassificada a proposta vencedora que:

11.3.1. Contiver vícios insanáveis;

11.3.2. Não obedecer às especificações técnicas contidas no Termo de Referência - Anexo I;

11.3.3. Apresentar preços inexequíveis ou permanecerem acima do preço máximo definido para a contratação;

11.3.4. Não tiverem sua exequibilidade demonstrada, quando exigido pela Administração;

11.3.5. Apresentar desconformidade com quaisquer outras exigências deste Edital ou seus anexos, desde que insanável.

11.4. Serão consideradas inexequíveis as propostas cujos valores forem inferiores a 75% (setenta e cinco por cento) do valor orçado pelo ORC; em tal situação, não sendo possível a imediata confirmação, poderá ser dada ao licitante a oportunidade de demonstrar a sua exequibilidade, sendo-lhe facultado o prazo de 24 (vinte e quatro) horas para apresentar, por meio do sistema eletrônico, a documentação que comprove a viabilidade da proposta:

11.4.1. É facultado à Comissão prorrogar o prazo estabelecido, a partir de solicitação fundamentada e aceita, feita também no sistema pelo licitante, antes de findo o prazo, ou de ofício, quando constatado que o prazo estabelecido não é suficiente;

11.4.2. A inexequibilidade, nessa hipótese, só será considerada após diligência da Comissão, que comprove:

11.4.2.1. Que o custo do licitante ultrapassa o valor da proposta; e

11.4.2.2. Inexistirem custos de oportunidade capazes de justificar o vulto da oferta.

11.4.3. Será exigida garantia adicional do licitante vencedor cuja proposta for inferior a 85% (oitenta e cinco por cento) do valor orçado pelo ORC, equivalente à diferença entre este último e o valor da proposta, sem prejuízo das demais garantias exigíveis de acordo com a legislação vigente.

11.5. A Comissão poderá, no julgamento das propostas, sanar erros ou falhas que não alterem a sua substância e sua validade jurídica, atribuindo-lhes eficácia para fins de classificação.

11.6. Havendo necessidade, a Comissão suspenderá a sessão pública inclusive para a realização de diligências com vistas ao saneamento de eventuais erros e falhas das propostas. Em qualquer hipótese, o seu reinício somente poderá ocorrer mediante aviso prévio no sistema com, no mínimo, vinte e quatro horas de antecedência e a ocorrência será registrada em ata.

11.7. Encerrada a fase de julgamento, após verificada a conformidade da proposta classificada em primeiro lugar quanto à adequação ao objeto estipulado e compatibilidade do preço final em relação ao estimado para a contratação, a Comissão verificará a documentação de habilitação do licitante, observado o disposto neste Edital.

## **12.0.DA HABILITAÇÃO**

12.1. Os documentos previstos neste instrumento, necessários e suficientes para demonstrar a capacidade do licitante de realizar o objeto da licitação, serão exigidos para fins de habilitação, conforme as disposições dos Arts. 62 a 70, da Lei 14.133/21.

12.2. Os licitantes deverão encaminhar, nos termos deste Edital, a documentação relacionada nos itens a seguir, para fins de **HABILITAÇÃO**:

### **12.3. PESSOA JURÍDICA:**

12.3.1. Prova de inscrição no Cadastro Nacional da Pessoa Jurídica - CNPJ.

12.3.2. Prova de inscrição no cadastro de contribuintes municipal, relativo à sede do licitante, pertinente ao seu ramo de atividade e compatível com o objeto contratual.

12.3.3. No caso de empresário individual: inscrição no Registro Público de Empresas Mercantis, a cargo da Junta Comercial da respectiva sede. Em se tratando de Microempreendedor Individual - MEI: Certificado da Condição de Microempreendedor Individual - CCMEI, cuja aceitação ficará condicionada à verificação da autenticidade no sítio [www.portaldoeempreendedor.gov.br](http://www.portaldoeempreendedor.gov.br). No caso de sociedade empresária, sociedade limitada unipessoal - SLU ou sociedade identificada como empresa individual de responsabilidade limitada - EIRELI: inscrição do ato constitutivo, estatuto ou contrato social no Registro Público de Empresas Mercantis, a cargo da Junta Comercial da respectiva sede, acompanhada de documento comprobatório de seus administradores. No caso de sociedade simples: inscrição do ato constitutivo no Registro Civil de Pessoas Jurídicas do local de sua sede, acompanhada de documento comprobatório de seus administradores. No caso de filial, sucursal ou agência de sociedade simples ou empresária: inscrição do ato constitutivo da filial, sucursal ou agência da sociedade simples ou empresária, respectivamente, no Registro Civil das Pessoas Jurídicas ou no Registro Público de Empresas Mercantis onde tem sede a matriz. Em se tratando de sociedade empresária estrangeira com atuação permanente no País: decreto de autorização para funcionamento no Brasil. Salienta-se que os documentos relacionados neste subitem deverão estar acompanhados de todas as alterações ou da consolidação respectiva.

12.3.4. Balanço patrimonial, demonstração de resultado de exercício e demais demonstrações contábeis dos dois últimos exercícios sociais. Os referidos documentos limitar-se-ão ao último exercício no caso de a pessoa jurídica ter sido constituída há menos de dois anos. As pessoas

jurídicas criadas no exercício financeiro desta licitação deverão atender a todas as exigências da habilitação e poderão substituir os demonstrativos contábeis pelo balanço de abertura.

12.3.5. Prova de regularidade fiscal perante a Fazenda Nacional, mediante apresentação de certidão expedida conjuntamente pela Secretaria da Receita Federal do Brasil - RFB e pela Procuradoria-Geral da Fazenda Nacional - PGFN, referente a todos os créditos tributários federais e à Dívida Ativa da União - DAU por elas administrados, inclusive aqueles relativos à Seguridade Social, nos termos da Portaria Conjunta nº 1.751, de 02 de outubro de 2014, do Secretário da Receita Federal do Brasil e da Procuradora-Geral da Fazenda Nacional.

12.3.6. Prova de regularidade com a Fazenda Municipal da sede do licitante, relativa à atividade em cujo exercício contrata ou concorre, mediante apresentação de certidão negativa, ou outro equivalente, na forma da lei.

12.3.7. Comprovação de regularidade relativa ao Fundo de Garantia por Tempo de Serviço - FGTS, apresentando o respectivo Certificado de Regularidade fornecido pela Caixa Econômica Federal.

12.3.8. Prova de inexistência de débitos inadimplidos perante a Justiça do Trabalho, mediante a apresentação de Certidão Negativa de Débitos Trabalhistas CNDT, nos termos do Título VII-A da Consolidação das Leis do Trabalho, aprovada pelo Decreto-Lei nº 5.452, de 1º de maio de 1943.

12.3.9. Declaração do licitante atestando que não emprega menor de dezoito anos em trabalho noturno, insalubre ou perigoso e nem menor de dezesseis anos, em qualquer trabalho, podendo existir menor, a partir de quatorze anos, na condição de aprendiz, nos termos do Art. 7º, Inciso XXXIII, da Constituição Federal, conforme modelo - Anexo II.

12.3.10. Declaração do licitante, sob pena de desclassificação, de que sua proposta econômica compreende a integralidade dos custos para atendimento dos direitos trabalhistas assegurados na Constituição Federal, nas leis trabalhistas, nas normas infralegais, nas convenções coletivas de trabalho e nos termos de ajustamento de conduta vigentes na data de entrega das propostas, conforme modelo - Anexo III.

12.3.11. Certidão negativa de feitos sobre falência expedida pelo distribuidor da sede do licitante, no máximo 30 (trinta) dias da data prevista para abertura das propostas.

12.3.12. Consulta Consolidada de Pessoa Jurídica expedida pelo Tribunal de Contas da União, no máximo 30 (trinta) dias da data prevista para abertura das propostas, no endereço eletrônico: [www.tcu.gov.br](http://www.tcu.gov.br).

12.3.13. Registro ou inscrição, em compatibilidade com o objeto do presente certame, do licitante e seus responsáveis técnicos frente ao conselho regional de fiscalização profissional competente, da região da sede do licitante.

12.3.14. Comprovação do cumprimento de requisitos normativos, conforme modelos - Anexo V:

12.3.14.1. Declaração de ciência dos termos do Edital;

12.3.14.2. Declaração de inexistir fato impeditivo;

12.3.14.3. Declaração de não possuir no quadro societário servidor da ativa do ORC;

12.3.14.4. Declaração de não utilizar trabalho degradante ou forçado;

12.3.14.5. Declaração de cumprimento da reserva de cargo para deficiente e de acessibilidade;

12.3.14.6. Declaração de cumprimento dos requisitos para a habilitação e da proposta; e

12.3.14.7. Declaração de observância do limite de contratação com a Administração Pública.

#### 12.4. Documentação específica - pessoa jurídica:

12.4.1. Comprovação de avaliação prévia do local de execução dos serviços - item 6.9.1.

12.4.2. Comprovação de capacidade técnico-profissional - item 6.9.2.

12.4.3. Comprovação de capacidade técnico-operacional - item 6.9.3.

12.5. Os documentos exigidos para habilitação serão enviados por meio do sistema, em formato digital, no prazo de 24 (vinte e quatro) horas, contado da solicitação da Comissão, prorrogável por igual período, nas seguintes situações:

12.5.1. Por solicitação do licitante, mediante justificativa aceita pela Comissão; ou

12.5.2. De ofício, a critério da Comissão, quando constatado que o prazo estabelecido não é suficiente para o envio dos documentos exigidos.

12.6. Será exigida a apresentação dos documentos de habilitação apenas do licitante vencedor:

12.6.1. Os documentos relativos à regularidade fiscal constantes deste Edital, somente serão exigidos em momento posterior ao julgamento das propostas, e apenas do licitante mais bem classificado.

12.7. A verificação pela Comissão, em sítios eletrônicos oficiais de órgãos e entidades emissores de certidões constitui meio legal de prova, para fins de habilitação.

12.8. Após a entrega dos documentos para habilitação, não será permitida a substituição ou a apresentação de novos documentos, salvo em sede de diligência, para:

12.8.1. Complementação de informações acerca dos documentos já apresentados pelos licitantes e desde que necessária para apurar fatos existentes à época da abertura do certame; e

12.8.2. Atualização de documentos cuja validade tenha expirado após a data de recebimento das propostas.

12.9. Na hipótese de o licitante não atender às exigências para habilitação, a Comissão examinará a proposta subsequente e assim sucessivamente, na ordem de classificação, até a apuração de uma proposta que atenda ao presente Edital, observados o prazo e os termos definidos neste instrumento para o envio da proposta e, se necessário, dos documentos complementares, adequada ao último lance ofertado:

12.9.1. Serão disponibilizados para acesso público os documentos de habilitação dos licitantes convocados para a apresentação da documentação habilitatória, após concluídos eventuais procedimentos da Comissão, para sanar erros ou falhas que não alterem a substância dos documentos e a sua validade jurídica, observadas as disposições deste Edital.



12.10.A comprovação de regularidade fiscal e trabalhista das microempresas e empresas de pequeno porte somente será exigida para efeito de contratação, e não como condição para participação na licitação, observando-se o seguinte procedimento:

12.10.1.As microempresas e empresas de pequeno porte, por ocasião da participação nesta licitação, deverão apresentar toda a documentação exigida para comprovação de regularidade fiscal e trabalhista, dentre os documentos enumerados neste instrumento para efeito de habilitação, mesmo que esta apresente alguma restrição;

12.10.2.Na hipótese de haver alguma restrição relativa à regularidade fiscal e trabalhista quando da comprovação de que trata o subitem anterior, será assegurado prazo de cinco dias úteis, prorrogável por igual período, para a regularização da documentação, a realização do pagamento ou parcelamento do débito e a emissão de eventuais certidões negativas ou positivas com efeito de certidão negativa;

12.10.3.Para aplicação do disposto no subitem anterior, o prazo para regularização fiscal e trabalhista será contado a partir da divulgação do resultado da fase de habilitação. A prorrogação desse prazo poderá ser concedida, a critério da Comissão, quando requerida pelo licitante, mediante apresentação de justificativa;

12.10.4.A abertura da fase recursal em relação ao resultado do certame ocorrerá após o prazo de regularização fiscal e trabalhista de que tratam os dois subitens anteriores;

12.10.5.A não regularização da documentação, no prazo acima previsto, implicará decadência do direito à contratação, sem prejuízo das sanções previstas no Art. 156, da Lei 14.133/21, sendo facultado ao ORC convocar os licitantes remanescentes, na ordem de classificação, ou revogar a licitação;

12.10.6.Se, na ordem de classificação, seguir-se outra microempresa ou empresa de pequeno porte com alguma restrição na documentação fiscal e trabalhista, será concedido o mesmo prazo para regularização.

12.11.Somente haverá a necessidade de comprovação do preenchimento de requisitos, mediante apresentação dos documentos originais não digitais, quando houver alguma dúvida em relação à integridade do documento digital ou quando a lei expressamente o exigir.

12.12.Não serão aceitos documentos de habilitação com indicação de CNPJ/CPF diferentes, salvo aqueles legalmente permitidos:

12.12.1.Se o licitante for a matriz, todos os documentos deverão estar em nome da matriz, e se o licitante for a filial, todos os documentos deverão estar em nome da filial, exceto aqueles que, pela própria natureza, comprovadamente, forem emitidos somente em nome da matriz.

12.13.Os documentos exigidos para fins de habilitação no certame deverão ser organizados na ordem descrita neste instrumento, precedidos por índice correspondente, apresentados em original; ou por cópia autenticada por cartório competente, ou pelo Agente de Contratação, ou por membro da Equipe de Apoio ou da Comissão; ou publicação em órgão da imprensa oficial. Estando perfeitamente legíveis, sem conter borrões, rasuras, emendas ou entrelinhas e dentro do prazo de validade, considerado o disposto neste Edital. A eventual ausência do referido índice não inabilitará o licitante, sendo que:

12.13.1.A prova de autenticidade de cópia de documento público ou particular poderá ser feita perante os agentes do ORC relacionados no item anterior, mediante apresentação de original ou de declaração de autenticidade por advogado, sob sua responsabilidade pessoal;

12.13.2.Quando o documento for obtido via Internet sua autenticidade será comprovada no endereço eletrônico nele indicado;

12.13.3.Poderá ser utilizada, a critério da Comissão, a documentação cadastral de fornecedor, constante dos arquivos do ORC, para comprovação da autenticidade de elementos apresentados pelo licitante.

12.14.Na análise dos documentos de habilitação, a Comissão poderá sanar erros ou falhas que não alterem a substância dos documentos e sua validade jurídica, mediante decisão fundamentada, registrada em ata e acessível a todos, atribuindo-lhes eficácia para fins de habilitação.

12.15.Havendo necessidade, a Comissão suspenderá a sessão pública inclusive para a realização de diligências com vistas ao saneamento de eventuais erros e falhas dos documentos de habilitação apresentados. Em qualquer hipótese, o seu reinício somente poderá ocorrer mediante aviso prévio no sistema com, no mínimo, vinte e quatro horas de antecedência e a ocorrência será registrada em ata.

### **13.0.DO ENCAMINHAMENTO DA PROPOSTA VENCEDORA**

13.1.A proposta final do licitante declarado vencedor - **proposta atualizada** - deverá ser encaminhada no prazo de 24 (vinte e quatro) horas, a contar da solicitação da Comissão no sistema eletrônico, e deverá:

13.1.1.Ser elaborada em consonância com as especificações constantes deste Edital e seus Anexos, redigida em língua portuguesa e impressa em uma via em papel timbrado do proponente, quando for o caso, sem emendas, rasuras, entrelinhas ou ressalvas; datada e assinada pelo licitante ou seu representante legal, com indicação: do valor global da proposta; do prazo de execução; das condições de pagamento; e da sua validade;

13.1.2.Conter a indicação do banco, número da conta e agência do licitante vencedor, para fins de pagamento;

13.1.3.Estar adequada ao último lance ofertado e a negociação realizada, acompanhada, dos documentos complementares eventualmente solicitados, quando necessários à confirmação daqueles exigidos neste Edital e já apresentados; especialmente de:

13.1.3.1.Planilha de quantitativos e preços;

13.1.3.2.Cronograma físico-financeiro compatível com o prazo de execução dos serviços; e

13.1.3.3.Composição de custos unitários contendo, inclusive, o detalhamento da composição e da taxa de Bonificação ou Benefício de Despesas Indiretas - BDI e dos respectivos percentuais praticados, bem como o detalhamento dos Encargos Sociais - ES.

13.2.A planilha de quantitativos e preços, o cronograma físico-financeiro e a composição de custos unitários, deverão ser assinados por responsável técnico da empresa:

13.2.1. Erros no preenchimento da planilha não constituem motivo para a desclassificação da proposta. A planilha poderá ser ajustada pelo licitante, no prazo indicado pelo sistema, desde que não haja majoração do preço;

13.2.0 ajuste de que trata este dispositivo se limita a sanar erros ou falhas que não alterem a substância da proposta.

13.3. Será cotado um único preço para cada item, com a utilização de duas casas decimais, sendo que, nesse último caso, a indicação em contrário está sujeita a correção, observando-se aos seguintes critérios:

13.3.1. Falta de dígitos: serão acrescentados zeros;

13.3.2. Excesso de dígitos: sendo o primeiro dígito excedente menor que cinco, todo o excesso será suprimido, caso contrário haverá o arredondamento do dígito anterior para mais e os demais excedentes suprimidos.

13.4. Os preços deverão ser expressos em moeda corrente nacional, o preço unitário e o total em algarismos e o valor global da proposta em algarismos e por extenso:

13.4.1. Existindo discrepância entre o preço unitário e total, resultado da multiplicação do preço unitário pela quantidade, o preço unitário prevalecerá;

13.4.2. No caso de divergência entre o valor numérico e o expresso por extenso, prevalecerá o valor expresso por extenso;

13.4.3. Fica estabelecido que havendo divergência de preços unitários para um mesmo serviço, prevalecerá o de menor valor.

13.5. A proposta obedecerá aos termos deste Edital e seus Anexos, não sendo considerada aquela que não corresponda às especificações ali contidas ou que estabeleça vínculo à proposta de outro licitante.

13.6. A oferta deverá ser firme e precisa, limitada, rigorosamente, ao objeto deste Edital, sem conter alternativas de preço ou de qualquer outra condição que induza o julgamento a mais de um resultado.

13.7. No valor proposto estará incluso todos os custos operacionais, encargos previdenciários, trabalhistas, tributários, comerciais e quaisquer outros que incidam direta ou indiretamente na execução dos serviços; inclusive a integralidade dos custos para atendimento dos direitos trabalhistas assegurados na Constituição Federal, nas leis trabalhistas, nas normas infralegais, nas convenções coletivas de trabalho e nos termos de ajustamento de conduta vigentes na data de entrega das propostas.

13.8. A proposta final deverá ser documentada nos autos e será levada em consideração no decorrer da execução do contrato e aplicação de eventual sanção ao Contratado:

13.8.1. Todas as especificações do objeto contidas na proposta vinculam o Contratado.

13.9. As propostas que contenham a descrição do objeto, o valor e os documentos complementares estarão disponíveis na internet, após a homologação.

13.10.0 prazo de validade da proposta não será inferior a 60 (sessenta) dias, a contar da data de seu encaminhamento.

#### **14.0. DOS RECURSOS**

14.1. A interposição de recurso referente ao julgamento das propostas, à habilitação ou inabilitação de licitantes, à anulação ou revogação da licitação, observará o disposto no Art. 165, da Lei 14.133/21.

14.2. Qualquer licitante poderá, durante o prazo concedido na sessão pública, que no presente certame será de 30 (trinta) minutos, de forma imediata após o término do julgamento das propostas e do ato de habilitação ou inabilitação, em campo próprio do sistema eletrônico, manifestar sua intenção de recorrer.

14.3. Quando o recurso apresentado impugnar o julgamento das propostas ou o ato de habilitação ou inabilitação do licitante:

14.3.1. A intenção de recorrer deverá ser manifestada imediatamente, sob pena de preclusão;

14.3.2. O prazo para apresentação das razões recursais será iniciado na data de intimação ou de lavratura da ata de habilitação ou inabilitação.

14.4.0 prazo recursal é de 03 (três) dias úteis, contados da data de intimação ou de lavratura da ata.

14.5. As razões do recurso deverão ser apresentadas, exclusivamente, da seguinte forma:

14.5.1. Em campo próprio do sistema eletrônico.

14.6.0 recurso será dirigido à autoridade que tiver editado o ato ou proferido a decisão recorrida, a qual poderá reconsiderar o ato ou a decisão no prazo de 03 (três) dias úteis, ou, nesse mesmo prazo, encaminhar o recurso com a sua manifestação à autoridade superior, a qual deverá proferir sua decisão no prazo de 10 (dez) dias úteis, contado do recebimento dos autos.

14.7. Os recursos interpostos fora do prazo não serão conhecidos.

14.8.0 prazo para apresentação de contrarrazões ao recurso pelos demais licitantes será de 03 (três) dias úteis, contados da data da intimação pessoal ou da divulgação da interposição do recurso, assegurada a vista imediata dos elementos indispensáveis à defesa de seus interesses.

14.9.0 recurso e o pedido de reconsideração terão efeito suspensivo do ato ou da decisão recorrida até que sobrevenha decisão final da autoridade competente.

14.10.0 acolhimento do recurso invalida tão somente os atos insuscetíveis de aproveitamento.

14.11. Os autos do processo permanecerão com vista franqueada aos interessados no seguinte sítio: [www.portaldecompraspublicas.com.br](http://www.portaldecompraspublicas.com.br).

#### **15.0. DA HOMOLOGAÇÃO**

15.1. Encerradas as fases de julgamento e habilitação, e exauridos os recursos administrativos, o processo licitatório será encaminhado à autoridade superior, que poderá:

- 15.1.1.Determinar o retorno dos autos para saneamento de irregularidades;
- 15.1.2.Revogar a licitação por motivo de conveniência e oportunidade;
- 15.1.3.Proceder à anulação da licitação, de ofício ou mediante provocação de terceiros, sempre que presente ilegalidade insanável;
- 15.2.4.Adjudicar o objeto e homologar a licitação.

#### **16.0.DO CONTRATO**

16.1.Após a homologação pela autoridade superior do ORC, o licitante vencedor será convocado para, dentro do prazo de 05 (cinco) dias consecutivos da data de recebimento da notificação, e nas condições estabelecidas neste Edital e seus anexos, assinar o respectivo contrato, podendo o mesmo sofrer alterações nos termos definidos pela Lei 14.133/21:

16.1.1.O prazo de convocação poderá ser prorrogado uma vez, por igual período, mediante solicitação da parte durante seu transcurso, devidamente justificada, e desde que o motivo apresentado seja aceito pela Administração;

16.1.2.A recusa injustificada do adjudicatário em assinar o contrato no prazo estabelecido pela Administração caracterizará o descumprimento total da obrigação assumida e o sujeitará às penalidades legalmente estabelecidas:

16.1.2.1.A regra do subitem anterior não se aplicará aos licitantes remanescentes convocados na forma estabelecida neste dispositivo;

16.1.3.Decorrido o prazo de validade da proposta indicado neste Edital sem convocação para a contratação, ficarão os licitantes liberados dos compromissos assumidos.

16.2.Na hipótese de o vencedor da licitação não assinar o contrato no prazo e nas condições estabelecidas, outro licitante poderá ser convocado, respeitada a ordem de classificação, para celebrar a contratação, ou instrumento hábil, nas condições propostas pelo licitante vencedor, sem prejuízo da aplicação das sanções previstas na Lei 14.133/21, e em outras legislações aplicáveis.

16.3.Na assinatura do contrato será exigida a comprovação de todas as condições de habilitação consignadas neste Edital, que deverão ser mantidas pelo Contratado durante a vigência do referido contrato.

16.4.O contrato que eventualmente venha a ser assinado pelo licitante vencedor, poderá ser alterado com a devida justificativa, unilateralmente pelo Contratante ou por acordo entre as partes, nos casos e condições previstas nos Arts. 124 a 136 e sua extinção, formalmente motivada nos autos do processo, assegurados o contraditório e a ampla defesa, ocorrerá nas hipóteses e disposições dos Arts. 137 a 139, todos da Lei 14.133/21; e executado sob o regime de empreitada por preço unitário.

16.5.Nas alterações unilaterais a que se refere o inciso I, do caput do Art. 124, da Lei 14.133/21, o Contratado será obrigado a aceitar, nas mesmas condições contratuais, acréscimos ou supressões que se fizerem nos serviços, de até o respectivo limite fixado no Art. 125, do mesmo diploma legal, do valor inicial atualizado do contrato. Nenhum acréscimo ou supressão poderá exceder o limite estabelecido, salvo as supressões resultantes de acordo celebrado entre os contratantes.

#### **17.0.DO REAJUSTAMENTO EM SENTIDO AMPLO - REPACTUAÇÃO**

17.1.Os preços contratados são fixos e irremovíveis no prazo de um ano.

17.2.Dentro do prazo de vigência da contratação e mediante solicitação do Contratado, os preços poderão sofrer reajuste após o interregno de um ano, na mesma proporção da variação verificada no Índice Nacional da Construção Civil - INCC acumulado, tomando-se por base o mês do orçamento estimado, exclusivamente para as obrigações iniciadas e concluídas após a ocorrência da anualidade.

17.3.Nos reajustes subsequentes ao primeiro, o interregno mínimo de um ano será contado a partir dos efeitos financeiros do último reajuste.

17.4.No caso de atraso ou não divulgação do índice de reajustamento, o Contratante pagará ao Contratado a importância calculada pela última variação conhecida, liquidando a diferença correspondente tão logo seja divulgado o índice definitivo. Fica o Contratado obrigado a apresentar memória de cálculo referente ao reajustamento de preços do valor remanescente, sempre que este ocorrer.

17.5.Nas aferições finais, o índice utilizado para reajuste será, obrigatoriamente, o definitivo.

17.6.Caso o índice estabelecido para reajustamento venha a ser extinto ou de qualquer forma não possa mais ser utilizado, será adotado, em substituição, o que vier a ser determinado pela legislação então em vigor.

17.7.Na ausência de previsão legal quanto ao índice substituto, as partes elegerão novo índice oficial, para reajustamento do preço do valor remanescente, por meio de termo aditivo.

17.8.O registro da variação do valor contratual para fazer face ao reajuste de preços poderá ser realizado por simples apostila.

17.9.O prazo para resposta ao pedido de restabelecimento do equilíbrio econômico-financeiro, quando for o caso, será de até um mês, contado da data do fornecimento da documentação comprobatória do fato imprevisível ou previsível de consequência incalculável, observadas as disposições dos Arts. 124 a 136, da Lei 14.133/21.

#### **18.0.DA COMPROVAÇÃO DE EXECUÇÃO E RECEBIMENTO DO OBJETO**

18.1.Executada a presente contratação e observadas as condições de adimplemento das obrigações pactuadas, os procedimentos e condições para receber o seu objeto pelo Contratante obedecerão, conforme o caso, às disposições do Art. 140, da Lei 14.133/21.

18.2.Por se tratar de serviço, a assinatura do termo detalhado de recebimento provisório, se dará pelas partes, quando verificado o cumprimento das exigências de caráter técnico, até 15 (quinze) dias da comunicação escrita do Contratado. No caso do termo detalhado de recebimento

definitivo, será emitido e assinado pelas partes, apenas após o decurso do prazo de observação ou vistoria, que comprove o atendimento das exigências contratuais, não podendo esse prazo ser superior a 90 (noventa) dias, salvo em casos excepcionais, devidamente justificados.

18.3.Serão designados pelo ORC representantes com atribuições de Gestor e Fiscal do respectivo contrato, nos termos da norma vigente, especialmente para acompanhar e fiscalizar a sua execução, respectivamente, permitida a contratação de terceiros para assistência e subsídio de informações pertinentes a essas atribuições.

## **19.0.DAS OBRIGAÇÕES DO CONTRATANTE E DO CONTRATADO**

### **19.1.Obrigações do Contratante:**

19.1.1.Efetuar o pagamento relativo ao objeto contratado efetivamente realizado, de acordo com as cláusulas do respectivo contrato ou outros instrumentos hábeis;

19.1.2.Proporcionar ao Contratado todos os meios necessários para a fiel execução do objeto da presente contratação, nos termos do correspondente instrumento de ajuste;

19.1.3.Notificar o Contratado sobre qualquer irregularidade encontrada quanto à qualidade dos produtos ou serviços, exercendo a mais ampla e completa fiscalização, o que não exime o Contratado de suas responsabilidades pactuadas e preceitos legais;

19.1.4.Outras obrigações estabelecidas e relacionadas na Minuta do Contrato - Anexo IV.

### **19.2.Obrigações do Contratado:**

19.2.1.Responsabilizar-se por todos os ônus e obrigações concernentes à legislação fiscal, civil, tributária e trabalhista, bem como por todas as despesas e compromissos assumidos, a qualquer título, perante seus fornecedores ou terceiros em razão da execução do objeto contratado;

19.2.2.Substituir, arcando com as despesas decorrentes, os materiais ou serviços que apresentarem defeitos, alterações, imperfeições ou quaisquer irregularidades discrepantes às exigências do instrumento de ajuste pactuado, ainda que constatados somente após o recebimento ou pagamento;

19.2.3.Não transferir a outrem, no todo ou em parte, o objeto da contratação, salvo mediante prévia e expressa autorização do Contratante;

19.2.4.Manter, durante a vigência do contrato ou outros instrumentos hábeis, em compatibilidade com as obrigações assumidas, todas as condições de habilitação e qualificação exigidas no respectivo processo licitatório, conforme o caso, apresentando ao Contratante os documentos necessários, sempre que solicitado;

19.2.5.Emitir Nota Fiscal correspondente à sede ou filial da empresa que efetivamente participou do certame e consequentemente apresentou a documentação exigida na fase de habilitação;

19.2.6.Executar todas as obrigações assumidas sempre com observância a melhor técnica vigente, enquadrando-se, rigorosamente, dentro dos preceitos legais, normas e especificações técnicas correspondentes;

19.2.7.Outras obrigações estabelecidas e relacionadas na Minuta do Contrato - Anexo IV.

## **20.0.DO PAGAMENTO**

20.1.O pagamento será realizado mediante processo regular e em observância às normas e procedimentos adotados pelo ORC, bem como as disposições dos Arts. 141 a 146 da Lei 14.133/21; da seguinte maneira: Para ocorrer no prazo de trinta dias, contados do período de adimplemento.

20.2.O desembolso máximo do período, não será superior ao valor do respectivo adimplemento, de acordo com o cronograma aprovado, quando for o caso, e sempre em conformidade com a disponibilidade de recursos financeiros.

20.3.Nenhum valor será pago ao Contratado enquanto pendente de liquidação qualquer obrigação financeira que lhe for imposta, em virtude de penalidade ou inadimplência, a qual poderá ser compensada com o pagamento pendente, sem que isso gere direito a acréscimo de qualquer natureza.

20.4.Nos casos de eventuais atrasos de pagamento nos termos deste instrumento, e desde que o Contratado não tenha concorrido de alguma forma para o atraso, será admitida a compensação financeira, devida desde a data limite fixada para o pagamento até a data correspondente ao efetivo pagamento da parcela. Os encargos moratórios devidos em razão do atraso no pagamento serão calculados com utilização da seguinte fórmula:  $EM = N \times VP \times I$ , onde: EM = encargos moratórios; N = número de dias entre a data prevista para o pagamento e a do efetivo pagamento; VP = valor da parcela a ser paga; e I = índice de compensação financeira, assim apurado:  $I = (TX \div 100) \div 365$ , sendo TX = percentual do IPCA-IBGE acumulado nos últimos doze meses ou, na sua falta, um novo índice adotado pelo Governo Federal que o substitua. Na hipótese do referido índice estabelecido para a compensação financeira venha a ser extinto ou de qualquer forma não possa mais ser utilizado, será adotado, em substituição, o que vier a ser determinado pela legislação então em vigor.

## **21.0.DAS INFRAÇÕES ADMINISTRATIVAS E SANÇÕES**

21.1.O licitante ou o Contratado será responsabilizado administrativamente, facultada a defesa no prazo legal do interessado, pelas infrações previstas no Art. 155, da Lei 14.133/21 e serão aplicadas, na forma, condições, regras, prazos e procedimentos definidos nos Arts. 156 a 163, do mesmo diploma legal, as seguintes sanções: a - advertência aplicada exclusivamente pela infração administrativa de dar causa à inexecução parcial do contrato, quando não se justificar a imposição de penalidade mais grave; b - multa de mora de 0,5% (zero vírgula cinco por cento) aplicada sobre o valor do contrato, por dia de atraso injustificado na execução do objeto da contratação; c - multa de 10% (dez por cento) sobre o valor do contrato por qualquer das infrações administrativas previstas no referido Art. 155; d - impedimento de licitar e contatar no âmbito da Administração Pública direta e indireta do ente federativo que tiver aplicado a sanção, pelo prazo de dois anos, aplicada ao responsável pelas infrações administrativas previstas nos incisos II, III, IV, V, VI e VII do caput do referido Art. 155, quando não se

justificar a imposição de penalidade mais grave; e - declaração de inidoneidade para licitar ou contratar no âmbito da Administração Pública direta e indireta de todos os entes federativos, pelo prazo de cinco anos, aplicada ao responsável pelas infrações administrativas previstas nos incisos VIII, IX, X, XI e XII do caput do referido Art. 155, bem como pelas infrações administrativas previstas nos incisos II, III, IV, V, VI e VII do caput do mesmo artigo que justifiquem a imposição de penalidade mais grave que a sanção referida no § 4º do referido Art. 156; f - aplicação cumulada de outras sanções previstas na Lei 14.133/21.

21.2. Se o valor da multa ou indenização devida não for recolhido no prazo de 15 (quinze) dias após a comunicação ao Contratado, será automaticamente descontado da primeira parcela do pagamento a que o Contratado vier a fazer jus, acrescido de juros moratórios de 1% (um por cento) ao mês, ou, quando for o caso, cobrado judicialmente.

## **22.0. DAS OBRIGAÇÕES PERTINENTES À LGPD**

22.1. As partes contratantes deverão cumprir a Lei nº 13.709, de 14 de Agosto de 2018, que é a Lei Geral de Proteção de Dados Pessoais LGPD, quanto a todos os dados pessoais a que tenham acesso em razão deste certame ou do termo de ajuste que eventualmente venha a ser firmado, a partir da apresentação da proposta no procedimento de contratação, independentemente de declaração ou de aceitação expressa.

22.2. Os dados obtidos somente poderão ser utilizados para as finalidades que justificaram seu acesso e de acordo com a boa-fé e com os princípios do Art. 6º, da Lei 13.709/18.

22.3. É vedado o compartilhamento com terceiros de qualquer dado obtido, fora das hipóteses permitidas em Lei.

22.4. Outras obrigações estabelecidas e relacionadas na Minuta do Contrato - Anexo IV.

## **23.0. DAS DISPOSIÇÕES GERAIS**

23.1. Será divulgada ata da sessão pública no sistema eletrônico.

23.2. Não havendo expediente ou ocorrendo qualquer fato superveniente que impeça a realização do certame na data marcada, a sessão será automaticamente transferida para o primeiro dia útil subsequente, no mesmo horário anteriormente estabelecido, desde que não haja comunicação em contrário, pela Comissão.

23.3. Todas as referências de tempo no Edital, nos seus anexos, no aviso e durante a sessão pública observarão o horário de Brasília - DF.

23.4. A homologação do resultado desta licitação não implicará direito à contratação.

23.5. As normas disciplinadoras da licitação serão sempre interpretadas em favor da ampliação da disputa entre os interessados, desde que não comprometam o interesse do ORC, o princípio da isonomia, a finalidade e a segurança da contratação.

23.6. Os licitantes assumem todos os custos de preparação e apresentação de suas propostas e o ORC não será, em nenhum caso, responsável por esses custos, independentemente da condução ou do resultado do processo licitatório.

23.7. Para todos os efeitos, na contagem dos prazos estabelecidos neste Edital e seus anexos, excluir-se-á o dia do início e incluir-se-á o do vencimento. Só se iniciam e vencem os prazos em dias de expediente no ORC.

23.8. O desatendimento de exigências formais não essenciais não importará o afastamento do licitante, desde que seja possível o aproveitamento do ato, observados os princípios da isonomia e do interesse público.

23.9. Em caso de divergência entre disposições do Edital e de seus anexos ou demais peças que compõem o processo, prevalecerá as do Edital.

23.10. O Edital e seus anexos também estão disponibilizados na íntegra no endereço eletrônico: [www.portaldecompraspublicas.com.br](http://www.portaldecompraspublicas.com.br); no Portal Nacional de Contratações Públicas PNCP; e poderão ser lidos, e quando for o caso obtidos, mediante processo regular e observados os procedimentos definidos pelo ORC, no endereço: Rua Santa Clara, S/N - São José - Campina Grande - PB, nos horários normais de expediente: das 08:00 as 12:00 horas; mesmo endereço e horário nos quais os autos do processo administrativo permanecerão com vista franqueada aos interessados.

23.11. Para dirimir eventuais controvérsias decorrentes deste certame, excluído qualquer outro, o foro competente é o da Campina Grande, Estado da Paraíba.

Campina Grande - PB, 10 de Junho de 2024.

  
VANESSA PEREIRA DA SILVA  
Presidenta da Comissão

**CÂMARA MUNICIPAL DE CAMPINA GRANDE-PB  
CASA FÉLIX ARAÚJO**

**TERMO DE REFERÊNCIA PARA CONTRATAÇÃO DA  
EXECUÇÃO DOS SERVIÇOS DE MANUTENÇÃO PREDIAL DA  
CÂMARA MUNICIPAL DE CAMPINA GRANDE**

**CAMPINA GRANDE/PB**

Elaborado por:

Zafra Engenharia e Construções Ltda.

Eng. Civil Rafael Ferreira Vitorio Batista

CREA 162170825-0

Responsável Técnico

Junho/2024



## TERMO DE REFERÊNCIA

### 1. DAS INFORMAÇÕES GERAIS

1.1. Este Termo de Referência tem como finalidade a definição dos parâmetros e critérios técnicos básicos para viabilizar a licitação para a execução de serviços de **MANUTENÇÃO PREDIAL DA CÂMARA MUNICIPAL DE CAMPINA GRANDE-PB**. Deverá ser obedecido o que preconizam as normas de construções, instalações e fornecimentos dos materiais objeto deste Termo de Referência, bem como as características, fabricação, padronização e ensaios dos materiais.

1.2. Fica subentendido que a edição válida de tais normas será a última vigente na data da publicação da Licitação.

1.3. No caso em que as especificações do presente documento forem mais restritivas do que as normas, estas especificações prevalecerão sobre as normas. Deverão, além disso, ser respeitadas as últimas edições de todas as normas e regulamentos de segurança e de acidentes vigentes no Brasil na data de publicação da Licitação.

1.4. O regime de execução dos serviços será em empreitada por preço unitário devido à variabilidade dos serviços da planilha de referência.

1.5. Os serviços que serão realizados são considerados serviços comuns de engenharia, sem maiores complexidades técnicas, não trazendo, por fim, insegurança aos licitantes por falta de informação neste Termo de Referência.

1.6. Deverão ser obedecidos, conforme o Art. 11 do Decreto 7.983/2013 e Súmulas do Tribunal de Contas da União (TCU), critérios de aceitabilidade de preços nas propostas no âmbito do certame licitatório. Nesse sentido, fica estabelecido como critério de escolha da proposta vencedora o **maior desconto ofertado**, desde que seja inferior ao valor total estimado na planilha orçamentária de referência da Administração Pública.

1.7. A execução de serviços objeto deste Termo de Referência seguirá o projeto básico e a planilha orçamentária anexa.

1.8. A CONTRATADA, sem prejuízo de suas obrigações legais e contratuais, poderá subcontratar partes da obra, serviço, não eximindo a CONTRATADA, sob nenhuma hipótese, de todas as suas obrigações legais e contratuais.

1.9. As subcontratações deverão ser precedidas de prévia e expressa autorização formal da CONTRATANTE, por meio da fiscalização técnica do Câmara Municipal de Campina Grande-PB. As empresas subcontratadas deverão estar plenamente habilitadas a desenvolver projetos, dentro de sua respectiva área de atuação, devendo a CONTRATADA apresentar à fiscalização técnica toda a documentação. Após o aceite formal da subcontratação, a empresa subcontratada só poderá ser substituída após prévia autorização formal da CONTRATANTE, ouvida a comissão de



fiscalização. É vedada a subcontratação sem a prévia e expressa autorização da fiscalização e da parcela referente à administração local da obra;

1.10. A equipe de trabalho deverá ser composta por profissionais qualificados, com um Encarregado de Obras, Técnico em Segurança do Trabalho e Engenheiro Civil com diploma de graduação comprovado pelo MEC, a responder pela execução da obra e vinculado à CONTRATADA através de uma modalidade formal de contrato e deverão estar disponíveis conforme a complexidade dos serviços definida por critérios adotados pela fiscalização e em consonância com o item de Administração Local;

1.11. A obra deverá ser dirigida por Engenheiro Civil devidamente inscrito no CREA – Conselho Regional de Engenharia e Agronomia;

## 2. DA JUSTIFICATIVA

2.1. A Câmara Municipal de Campina Grande foi fundada em 11 de outubro de 1864. Desde sua criação, a instituição desempenhou um papel fundamental na administração municipal, sendo responsável por legislar sobre assuntos de interesse local e fiscalizar as ações do Executivo. Nos primeiros anos, a Câmara era composta por vereadores eleitos pela comunidade, que se reuniam para discutir e decidir sobre questões cruciais para o desenvolvimento da cidade. Ao longo dos anos, a Câmara Municipal acompanhou de perto as transformações de Campina Grande, desde suas origens como uma pequena vila até se tornar uma das principais cidades do Nordeste. Durante o século XX, a cidade experimentou um crescimento significativo, impulsionado pela indústria, comércio e educação. A Câmara teve um papel central na aprovação de leis e projetos que favoreceram a modernização urbana, a expansão da infraestrutura e a melhoria dos serviços públicos.

A Câmara Municipal de Campina Grande também se destacou como um espaço de debates políticos e sociais. Ao longo de sua história, a instituição abrigou discussões importantes sobre direitos civis, educação, saúde e bem-estar social. A atuação dos vereadores refletiu as demandas e aspirações da população, buscando sempre atender aos interesses coletivos. A Câmara continua a desempenhar um papel vital na consolidação da democracia local. Através de sua função legislativa e fiscalizadora, a Câmara garante que as necessidades e preocupações dos cidadãos sejam ouvidas e atendidas. Sua atuação é fundamental para o fortalecimento das instituições democráticas e para o desenvolvimento sustentável da cidade.

Manter as instalações de uma Câmara Municipal em bom estado é de suma importância por diversas razões que impactam diretamente a eficiência administrativa, a transparência governamental e o bem-estar da comunidade. Aqui estão alguns pontos-chave que destacam essa importância:

### **Eficiência Administrativa**





**Ambiente de Trabalho Adequado:** Instalações bem mantidas proporcionam um ambiente de trabalho confortável e seguro para os vereadores, funcionários e visitantes. Isso contribui para a produtividade e o desempenho eficaz das funções legislativas e administrativas.

**Facilitação de Processos:** Estruturas físicas e tecnológicas adequadas permitem a execução fluida de processos burocráticos, sessões plenárias e reuniões de comissões, evitando interrupções que poderiam atrasar a tomada de decisões.

### **Transparência e Participação Popular**

**Acessibilidade:** Instalações acessíveis e em bom estado garantem que todos os cidadãos, incluindo aqueles com mobilidade reduzida, possam participar das sessões, audiências públicas e outros eventos, promovendo a inclusão e a transparência.

**Espaços para Interação:** Salas de reuniões e auditórios bem equipados facilitam a realização de eventos que promovem a interação entre os vereadores e a população, fortalecendo a participação cidadã na gestão pública.

### **Imagem Institucional**

Manter as instalações em bom estado projeta uma imagem positiva da Câmara Municipal, refletindo profissionalismo e respeito pela instituição e pelos cidadãos.

### **Segurança e Bem-Estar**

**Segurança dos Ocupantes:** A manutenção regular previne acidentes e garante a segurança de todos que utilizam o espaço, incluindo vereadores, funcionários e visitantes.

**Conforto Térmico e Ambiental:** Sistemas de climatização e ventilação em bom estado proporcionam conforto térmico, melhorando a qualidade do ar e o bem-estar de todos os ocupantes.

### **Conservação do Patrimônio Público**

**Preservação do Edifício:** A manutenção regular previne a deterioração das instalações, prolongando a vida útil do edifício e evitando custos elevados com reparos emergenciais ou reformas extensivas. **Valorização do Patrimônio:** Um edifício bem conservado valoriza o patrimônio público, refletindo o cuidado e a responsabilidade na gestão dos bens comuns.

### **Suporte às Atividades Legislativas**

**Infraestrutura Tecnológica:** Equipamentos de TI, sistemas de áudio e vídeo, e outras tecnologias precisam estar em perfeito funcionamento para garantir a transmissão das sessões e a documentação adequada das atividades legislativas.



Biblioteca e Arquivo: Manter esses espaços organizados e atualizados facilita o acesso à informação e à pesquisa, fundamentais para o trabalho legislativo.

Em resumo, a manutenção das instalações de uma Câmara Municipal é crucial para garantir o bom funcionamento das atividades legislativas, promover a transparência e a participação popular, e assegurar a segurança e o bem-estar de todos os que utilizam esses espaços. Investir na conservação e melhoria das instalações é investir na eficiência administrativa e na qualidade da democracia local.

As instalações atuais da edificação e do entorno da Câmara Municipal de Campina Grande necessitam de manutenções corretivas e preventivas para garantir a segurança de todos os usuários. Essas manutenções são essenciais para assegurar a funcionalidade e o conforto do espaço, evitando possíveis riscos e problemas futuros. Além da necessidade das adequações de acessibilidade que são fundamentais para garantir a inclusão e a igualdade de acesso a todas as pessoas, independentemente de suas condições físicas ou mobilidade. Essas adequações não apenas cumprem com as exigências legais e normativas, mas também refletem o compromisso da instituição com a diversidade e o respeito aos direitos de todos os cidadãos.

A acessibilidade melhora a qualidade do ambiente para todos, incluindo idosos, gestantes, crianças e pessoas com mobilidade temporariamente reduzida. Rampas, elevadores, banheiros adaptados e sinalização adequada são benefícios que todos podem apreciar.

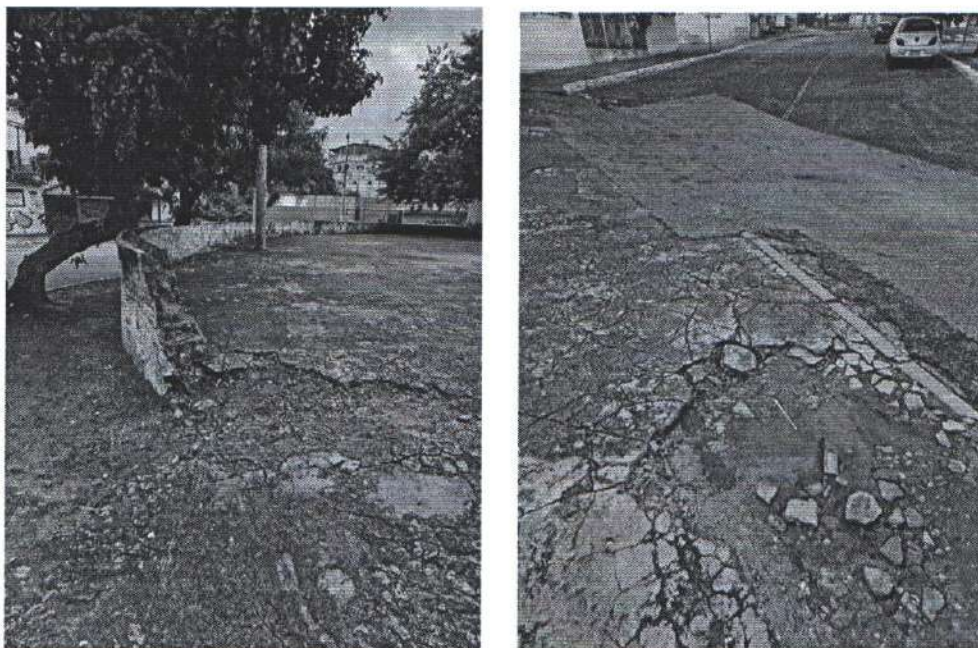

Figuras 1 e 2 – Entorno e calçadas de acesso. Fonte: acervo pessoal.



**Figura 3 – Arrimo com problemas estruturais. Fonte: acervo pessoal.  
Figura 4 – Cobertura necessitando de manutenção. Fonte: acervo pessoal.**



**Figuras 5 e 6 – Marquise de entrada. Fonte: acervo pessoal.**

A handwritten signature in blue ink, appearing to be a stylized name or set of initials.

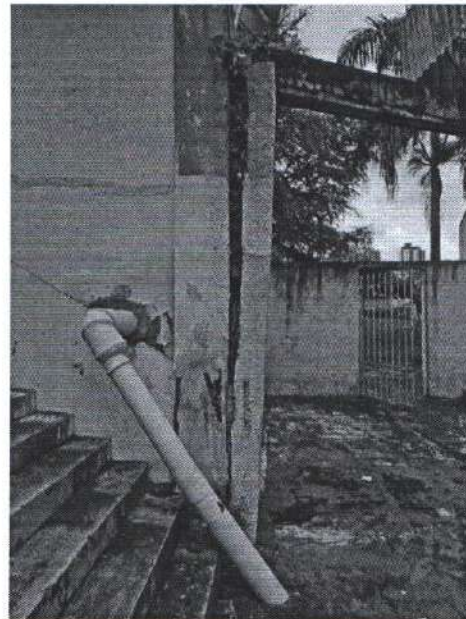
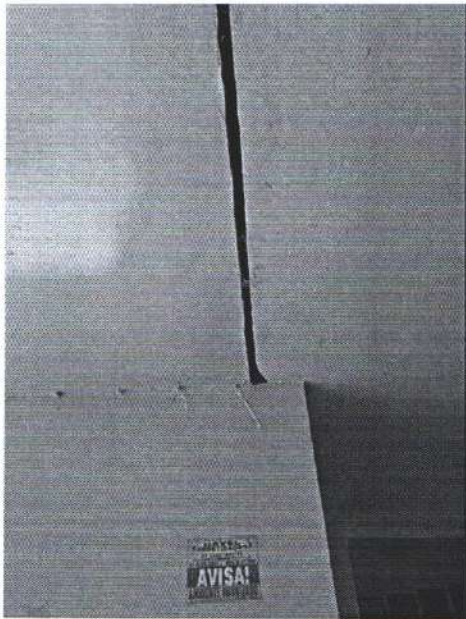

**Figura 7 – Marquise. Fonte: acervo pessoal.**  
**Figura 8 – Muro em colapso. Fonte: acervo pessoal.**



**Figura 9 – Forro e iluminação necessitando de manutenção. Fonte: acervo pessoal.**  
**Figura 10 – Banheiros terreo. Fonte: acervo pessoal.**





Figura 10 e 11 – Carpetes da Galeria e Plenário necessitando de manutenção/substituição. Fonte: acervo pessoal.

### 3. DO VALOR, DOS PRAZOS DE VIGÊNCIA E DE EXECUÇÃO

3.1. Os serviços constantes deste Termo de Referência possuem um prazo de vigência de **420 (quatrocentos e vinte) dias**, e prazo de execução de **360 (trezentos e sessenta) dias**, contados a partir da data de emissão da Ordem de Serviço.

**ESTIMATIVA DE CUSTOS GLOBAL:** o valor estimado para execução dos serviços é de **R\$ 1.633.751,96** (Um milhão, seiscentos e trinta e três mil, setecentos e cinquenta e um reais e noventa e seis centavos).

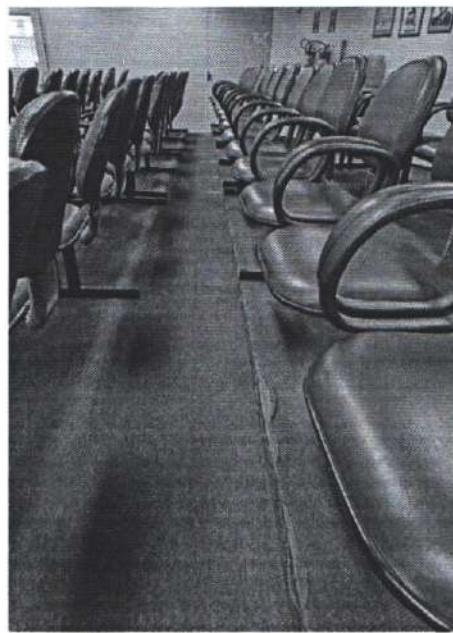
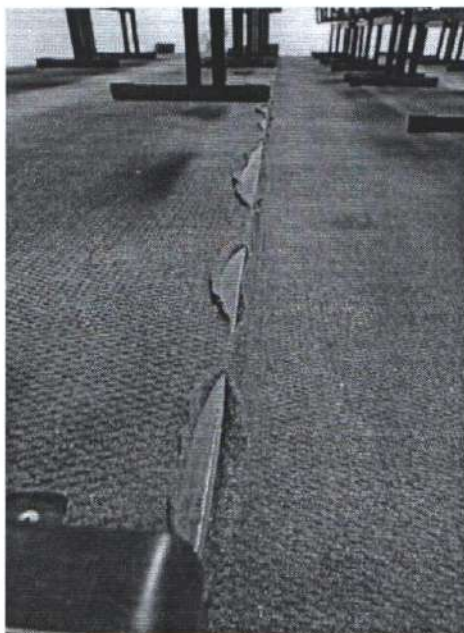
### 4. DA JUSTIFICATIVA DO NÃO PARCELAMENTO DO OBJETO

4.1. O parcelamento do objeto se justifica quando a entrega do material ou a prestação do serviço podem ser divididos em lotes para serem entregues ou executados por fornecedores distintos. Todavia, no caso específico da manutenção predial da Câmara Municipal de Campina Grande-PB, diante da interdependência dos itens da obra, além da melhor otimização dos custos quando existe apenas uma Administração Local, não se justifica o parcelamento de objeto, optando-se, portanto, pela contratação em lote único.

### 5. DA DESCRIÇÃO GERAL DOS SERVIÇOS

A handwritten signature in blue ink, appearing to be the initials 'ZAF' followed by a flourish.

5.1. Os serviços que representam o objeto do presente documento serão executados na sede do Câmara Municipal de Campina Grande. A edificação localiza-se à Rua Santa Clara s/n bairro do São José, Campina Grande PB.

5.2. A execução dos serviços não poderá prejudicar o andamento normal das atividades desenvolvidas pela Câmara, devendo para isso, a CONTRATADA considerar e prever devidamente essa condição.

5.3. A definição estratégica de condução dos serviços deverá ser baseada nas necessidades de manutenção preventiva e corretiva existentes e as que surgirem ao longo do prazo de 12 meses;

5.4. Todos os cuidados com a segurança e com o meio ambiente serão tratados nesse documento e consultados nas Normas Regulamentadoras – NR do Ministério do Trabalho e Emprego através do Link: <https://www.gov.br/trabalho-e-emprego/pt-br/assuntos/inspecao-do-trabalho/seguranca-e-saude-no-trabalho/ctpp-nrs/normas-regulamentadoras-nrs>

5.5. A descrição completa dos serviços que serão executados está ilustrada na planilha orçamentária – ANEXO A e no projeto básico da obra.

5.6. Os serviços objetos deste Termo de Referência serão executados de segunda-feira ao sábado, no horário comercial normal.

## 6. CAPACIDADE TÉCNICA

6.1. A licitante deverá, na data da entrega da proposta, indicar expressamente, no mínimo, um profissional de Engenharia Civil devidamente registrado no CREA, que será o responsável técnico pelo serviço, em cujo acervo conste Certidão de Acervo Técnico CAT, devidamente registrado no CREA, por execução de serviços de manutenção/reforma em edificações convencionais de alvenaria e concreto armado;

6.2. Com base na Lei 6.496/77 e na Resolução 1.025/09 do CONFEA, para fins de comprovação de desempenho da atividade técnica necessária a esta contratação junto à contratada, deverá, também, ser exigida a ART de Cargo e Função do profissional (vinculando tecnicamente o profissional com a empresa), em momento posterior à apropriada assinatura do Contrato junto à Câmara Municipal de Campina Grande-PB;

6.3. O profissional indicado como responsável técnico no subitem 6.1, deverá, no início da execução do serviço e durante toda a sua execução, possuir vínculo empregatício com a empresa proponente, comprovado por meio da juntada de cópia da ficha de registro de empregado, ou da cópia do ato de investidura em cargo de direção, ou da cópia do contrato social ou ainda do contrato civil de prestação de serviços; a fim de comprovar que este profissional pertence ao quadro técnico da empresa, ou é seu diretor ou seu sócio;

6.4. A licitante deverá fornecer comprovação da capacidade técnico-operacional para desempenho de atividade pertinente e compatível em características com o objeto desta licitação, a ser feita por intermédio de Atestados ou Certidões fornecidos por pessoa(s) jurídica(s) de direito público ou privado, em que figurem o nome da empresa concorrente na condição de



“CONTRATADA”, devidamente registrados junto ao Conselho Regional de Engenharia e Agronomia (CREA) apresentando a execução dos seguintes serviços:

6.4.1. Fornecimento e execução de Revestimento metálico em alumínio composto (ACM);

6.4.2. Fornecimento e execução de piso vinílico;

6.4.3. Fornecimento e execução piso têxtil (Carpete);

6.4.4. Execução de piso em concreto armado;

6.4.5. Execução de forro em placas de gesso;

6.4.6. Execução de instalações elétricas, hidráulicas e de esgoto;

O(s) atestado(s) devera(ão) conter, além do nome do atestante, endereço e telefone da pessoa jurídica, ou qualquer outra forma de que a Câmara Municipal de Campina Grande possa valer-se para manter contato com a empresa declarante;

À Câmara se reserva o direito de realizar diligências para comprovar a veracidade dos atestados, podendo requisitar cópias dos respectivos contratos e aditivos e/ou outros documentos comprobatórios do conteúdo declarado.

6.5. A licitante deverá apresentar prova de registro de inscrição no Conselho Regional de Engenharia e Agronomia – CREA da empresa e do profissional indicado como responsável técnico;

6.6. As licitantes que deixarem de apresentar quaisquer dos documentos exigidos para habilitação serão consideradas inabilitadas.

6.7. Somente será admitida a substituição de profissional detentor de atestado apresentado na fase de habilitação por outro de experiência equivalente ou superior. A proposta de substituição do profissional deverá ser feita por escrito, fundamentada e instruída com as provas necessárias à comprovação da situação que se apresenta, e incluirá a indicação do novo profissional com o respectivo acervo técnico, acompanhada, além da baixa da ART do profissional que está sendo substituído, da apresentação de nova ART de Cargo e Função do novo profissional, bem como de nova ART de execução dos serviços objeto da contratação. Para a sua efetivação, a proposta de substituição deverá ser apreciada e aprovada pelo Gestor do Contrato, devidamente designado pela Câmara Municipal de Campina Grande-PB.

6.8. Após a contratação, a CONTRATADA deverá entregar à FISCALIZAÇÃO, antes do início dos serviços, cópia da ART – Anotação de responsabilidade técnica, assinada por profissional devidamente habilitado e registrada junto ao CREA/PB;

## 7. DAS DESCRIÇÕES ESPECÍFICAS DAS CATEGORIAS PRINCIPAIS DE SERVIÇOS

### 7.1. ADMINISTRAÇÃO DE OBRA



Trata-se das despesas administrativas para a adequada condução técnica da obra. No caso específico do presente processo de contratação, foram concebidas as seguintes classes profissionais como sendo constituintes da equipe de Administração Local: engenheiro, encarregado e técnico de segurança de trabalho.

**Critério de Medição e Pagamento:** As medições serão mensais com pagamentos proporcionais à execução financeira da obra. Deve ser apropriada mensalmente a hora trabalhada do pessoal previsto na administração da obra, de forma atendida com a previsão de quantitativos estimados na Planilha de Serviços para cada categoria.

## 7.2. SERVIÇOS PRELIMINARES

### 7.2.1. Instalações de Canteiro

Este serviço consiste na implantação, através da locação de contêiner, do conjunto de instalações de apoio a administração da obra e aos seus trabalhadores

Os contêineres a serem locados deverão obedecer sempre as boas condições de higiene e segurança do trabalho, observando o disposto na NR 18.5 - Áreas de Vivência, que pode ser obtida através do link: <https://www.gov.br/trabalho-e-emprego/pt-br/acesso-a-informacao/participacao-social/conselhos-e-orgaos-colegiados/comissao-tripartite-partitaria-permanente/arquivos/normas-regulamentadoras/nr-18-atualizada-2020-2.pdf>

Vale ressaltar a obrigatoriedade do fornecimento de água potável, filtrada e fresca para todos os trabalhadores, por meio de bebedouros de jato inclinado ou outros dispositivos equivalentes desde que aprovados pela fiscalização, na proporção de 01 (um) para cada grupo de 10 (dez) trabalhadores ou fração, ficando proibido o uso de copos coletivos.

Vale também destaque para as Instalações Provisórias que deverão ser implantadas com as seguintes recomendações:

- **Abastecimento de Água:**

O armazenamento e a distribuição de água deverão ser dimensionados levando-se em consideração a execução simultânea de operações que envolvam o seu uso, bem como as necessidades de consumo nos períodos mais desfavoráveis do seu abastecimento.

A entrada provisória de água deverá ser executada dentro dos padrões exigidos pela concessionária local, cabendo à contratada todas as providências necessárias ao fornecimento da mesma.

- **Esgoto Sanitário:**

O sistema final de esgoto deverá ser dimensionado, de forma a atender a população prevista para a implantação da obra, de acordo com todas as recomendações técnicas cabíveis bem como aqueles referentes ao meio ambiente.

No final da obra, todo o sistema provisório deverá ser removido.

### 7.2.2. Fornecedor e Implantação de Placa de Obra



A placa da obra deverá atender às Especificações do Governo Federal, no que se referem as suas cores, medidas e proporções e demais orientações.

A placa deverá ser confeccionada em chapas planas de madeira compensada impermeabilizada, em material resistente às intempéries, na dimensão de 3,00 m x 1,50 m, com informações pintadas a óleo ou esmalte sintético fixada em local visível, e ser mantida em bom estado de conservação, inclusive quanto à integridade do padrão de cores, durante todo o período de execução da obra.

**Critério de Medição e Pagamento:**

O serviço será medido pela área da placa confeccionada (m<sup>2</sup>), após aprovado pela Câmara, cabendo o custo proposto pela Contratada, remunerar todo e qualquer recurso necessário e suficiente à sua plena realização, incluindo todos os materiais inclusive os de fixação, os equipamentos auxiliares, ferramentas, mão de obra, EPI's, encargos sociais e fiscais, despesas administrativas, lucro, etc.

### 7.3. OUTRAS CATEGORIAS DE SERVIÇOS

No que tange a outros serviços essenciais, serão obedecidos os seguintes critérios de medição:

7.3.1. Alvenarias serão medidas considerando a área em metros quadrados (m<sup>2</sup>) de um dos lados;

7.3.2. Camadas de chapisco, emboço, reboco, massa única, bem como as possíveis aplicações de fundo selador e/ou preparador de superfícies serão medidos pela área revestida em metros quadrados (m<sup>2</sup>), considerando os dois lados da alvenaria, caso nela sejam aplicados tais revestimentos.

7.3.3. A medição de todos os serviços de pintura, considerando que pode haver variações em função do tipo de tinta e do local de aplicação, será realizada da seguinte maneira:

7.3.3.1. Para pintura com tinta e massa acrílicas ou látex PVA - medir a área total, descontando todos os vãos;

7.3.3.2. Para esquadrias de madeira - medir a área do vão-luz;

7.3.3.3. Para esquadrias de ferro - medir a área do vão-luz.

7.3.4. Os serviços de instalação de vidro serão medidos considerando a área em metros quadrados (m<sup>2</sup>) instalada do material.

7.3.5. Os serviços de locação de andaimes serão medidos em peças x dia. Nesse escopo, especial atenção deverá ser dada pela Fiscalização, no sentido de contabilizar, no âmbito de cada medição, a quantidade de peças a serem montadas/desmontadas ao longo de cada período (em dias) considerado para medições.

### 8. DA GESTÃO E FISCALIZAÇÃO



8.1. A Câmara designará um gestor e um fiscal, que observará o fiel cumprimento das obrigações contratuais.

8.2. As atividades de gestão e fiscalização da execução contratual tem por objetivo aferir o cumprimento dos resultados previstos dos serviços contratados, verificar a regularidade das obrigações previdenciárias, fiscais e trabalhistas, bem como prestar apoio à instrução processual e o encaminhamento da documentação para a formalização dos procedimentos relativos à repactuação, alteração, reequilíbrio, prorrogação, pagamento, eventual aplicação de sanções, extinção dos contratos, dentre outras, com vista a assegurar o cumprimento das cláusulas avençadas e a solução de problemas relativos ao objeto.

8.3. O gestor/fiscal anotará em registro próprio todas as ocorrências relacionadas com a execução do contrato, determinando o que for necessário à regularização de possíveis faltas ou defeitos observados, podendo sustar qualquer trabalho que esteja sendo executado em desacordo com as especificações contratuais.

8.4. Sem que isso decorra qualquer responsabilidade para a Câmara, reserva-se a esta o direito de exercer, diretamente por si ou por intermédio de terceiros devidamente credenciados, ampla fiscalização do cumprimento das obrigações atribuídas à CONTRATADA, em todas as fases de execução do Contrato. Constitui falta qualquer atitude comissiva ou omissiva da CONTRATADA que impeça ou dificulte o exercício dessa fiscalização.

8.5. A fiscalização terá suas atividades voltadas para:

8.5.1. Analisar e conhecer todos os elementos da contratação, elaborando uma planilha-resumo geral de todas as condições contratuais;

8.5.2. Realizar o primeiro contato com o preposto indicado pela contratada, definindo logísticas ou estratégias de execução dos serviços, bem como estabelecendo a metodologia de fiscalização do contrato, devendo tudo ser devidamente registrado através de ata circunstanciada;

8.5.3. Exigir da CONTRATADA, para aferição, as Carteiras de Trabalho e Previdência Social – CTPS, por amostragem. Todas as anotações contidas na CTPS dos empregados devem ser conferidas, a fim de que se possa verificar se as informações nelas inseridas coincidem com as informações fornecidas pela empresa e pelo empregado. Devem ser observadas, com especial atenção, a data de início do contrato de trabalho, a função exercida, a remuneração (corretamente discriminada em salário-base, adicionais e gratificações), além de eventuais alterações dos contratos de trabalho.

8.5.4. Analisar e conferir as exigências específicas da Convenção Coletiva de Trabalho para a categoria profissional, inclusive, verificar se o salário está inferior ao previsto no contrato administrativo e na CCT;

8.5.5. Conferir o número de empregados efetivos em face da quantidade indicada na proposta e definida no Contrato;

8.5.6. Estabelecer mecanismos e rotinas de fiscalização dos serviços, bem como de solicitações de adequações na execução dos serviços diretamente ao preposto legalmente constituído, de maneira a afastar a possibilidade de subordinação direta dos empregados ao fiscal da Administração;



8.5.7. Fiscalizar a efetiva execução dos serviços, através da constatação *in loco* da realização das tarefas e atividades prefixadas, bem como da conferência da frequência, assiduidade e pontualidade dos empregados;

8.5.8. Realizar visitas de inspeção periódicas e aleatórias aos locais de execução dos serviços (garantia dos benefícios do efeito surpresa e da expectativa de controle);

8.5.9. Elaborar relatórios fotográficos e/ou analíticos de eventuais ocorrências excepcionais, para fins de documentação e providências futuras;

8.5.10. Averiguar a manutenção da regularidade e habilitação da empresa.

8.5.11. Indicar a glosa, total ou parcial, do valor da fatura a proporção de eventual(is) não execução(ões) de serviço(s) ou falta de entrega do(s) material(is) previsto(s) no Termo de Referência;

8.5.12. Solicitar a Folha de Pagamento e Guias da Previdência Social e Guias de Recolhimento do Fundo de Garantia do Tempo de Serviço e Informações à Previdência Social de competência do mês anterior, sempre que necessário;

8.6. O exercício dessa fiscalização não exonera a CONTRATADA das responsabilidades que assumiu no tocante à boa qualidade dos serviços prestados.

8.7. Compete ao fiscal da Câmara visar as faturas expedidas pela CONTRATADA, atestando a realização dos trabalhos faturados e a sua conformidade ao projeto, às especificações técnicas e ao cronograma físico-financeiro. Somente as faturas assim visadas serão processadas para pagamento.

8.8. A CONTRATADA se obriga a permitir o livre acesso dos fiscais designados pela Câmara ao local dos trabalhos fornecendo todos os esclarecimentos solicitados, de ordem técnica ou contábil relativos ao desenvolvimento dos trabalhos contratados.

8.9. Qualquer entendimento entre a fiscalização e a CONTRATADA será feito sempre por escrito, não sendo levadas em consideração, para nenhum efeito, quaisquer alegações fundadas em ordens ou declarações verbais. A atuação, ou ausência, total ou parcial da fiscalização, em nada diminui a total responsabilidade da CONTRATADA.

8.10. É OBRIGATÓRIA a confecção de ART (Anotação de Responsabilidade Técnica) de Execução e de Fiscalização para os fiscais oficiais indicados via Resolução da Câmara. Os custos envolvidos nessa emissão serão de responsabilidade exclusiva da CONTRATADA.

## 9. DO ACRÉSCIMO E SUPRESSÃO

9.1. Art. 125. Nas alterações unilaterais a que se refere o inciso I do caput do art. 124 desta Lei, o contratado será obrigado a aceitar, nas mesmas condições contratuais, acréscimos ou supressões de até 25% (vinte e cinco por cento) do valor inicial atualizado do contrato que se fizerem nas obras, nos serviços ou nas compras, e, no caso de reforma de edifício ou de equipamento, o limite para os acréscimos será de 50% (cinquenta por cento), conforme o que determina a Lei 14.133/2021.

## 10. DA GARANTIA DOS SERVIÇOS

10.1. A Contratada deverá apresentar ao CONTRATANTE, no prazo máximo de 10 (dez) dias úteis contados da data da assinatura do contrato, comprovante de prestação de garantia correspondente ao percentual de 5% (cinco por cento) do valor total do contrato, podendo optar por caução em dinheiro ou títulos da dívida pública, seguro-garantia ou fiança bancária.

## 11. DAS SANÇÕES ADMINISTRATIVAS

Pela inexecução total ou parcial do contrato, as medições deverão ocorrer conforme cronograma físico-financeiro da proposta da licitante vencedora do certame. A desconformidade, seja na execução do objeto, seja no prazo previsto para a Etapa da Medição, estará sujeita à aplicação de penalidade, a Administração poderá, garantida a ampla defesa, aplicar à Contratada as seguintes sanções:

11.1. **Advertência:** Nos termos do inc. I do art. 156 da Lei nº14.133/2021, que será aplicada em caso de infrações que correspondam a pequenas irregularidades verificadas na execução do contrato, que venham ou não a causar danos ao Contratante ou a terceiros.

**Multa:** Multa, nos termos do inc. II do art. 156 da Lei 14.133/21, a ser aplicada a qualquer das infrações administrativas previstas no art. 155 da Lei 14.133/21:

11.2. A **multa moratória** por atraso injustificado durante a execução do objeto, nos termos do art. 162 da Lei 14.133/2021, garantida a ampla defesa, quando não se tratar de atraso causado pela Administração, por caso fortuito ou força maior, devidamente justificado pela Contratada no momento da entrega da medição em desconformidade com o contrato e avalizado pela fiscalização, nos casos em que o percentual executado for inferior a 90% e superior a 50% do valor acumulado previsto no cronograma físico-financeiro vigente.

11.3. A **multa compensatória** por inexecução parcial: correspondente a 10% do valor do contrato nos seguintes casos:

- execução, a qualquer tempo, de percentual inferior a 50% do valor total acumulado previsto no cronograma físico-financeiro vigente;
- atraso injustificado na conclusão do objeto, maior que 20 (vinte) dias;
- abandono injustificado da obra;
- por ocorrência da infração administrativa prevista nos incisos I e II do art. 155 da Lei 14.133/2021.

Por inexecução total: correspondente a 10% do valor total do contrato nos seguintes casos:

- no caso de atraso injustificado de mais de 15 (quinze) dias para o início da execução dos serviços, de acordo com a data expressa na Ordem de Início dos Serviços (OIS), facultando-se promover a rescisão contratual;
- por ocorrência da infração administrativa prevista no inciso III do art. 155 da Lei 14.133/2021;
- pelo cometimento de qualquer das infrações previstas no art. 155 da Lei nº 14.133/2021.



- multa de 10% (dez por cento) sobre o valor total do contrato, e aplicada em dobro no caso de reincidência, por ocorrência das infrações administrativas previstas nos incisos IV a XII do art. 155 da Lei nº 14.133/21;
- multa de 1% (um por cento) sobre o valor da nota fiscal, a ser aplicada a cada ocorrência de violação da obrigação da manutenção da regularidade fiscal e trabalhista, durante toda a execução do contrato;

11.4. Impedimento de licitar e contratar com a União, nos termos do inc. III do art. 156 da Lei nº 14.133/21, pelo prazo máximo de até 3 (três) anos, que será aplicada por ocorrência das infrações administrativas previstas nos incisos II a VII do caput do art. 155 da Lei 14.133/21, quando não se justificar a imposição de penalidade mais grave;

11.5. Declaração de inidoneidade para licitar ou contratar com a Administração Pública, nos termos do inc. IV do art. 156 da Lei nº 14.133/21, que será aplicada por ocorrência das infrações administrativas previstas nos incisos VIII a XII do caput do art. 155 da Lei nº 14.133/21, bem como pelas infrações administrativas previstas nos incisos II a VII do caput do referido artigo que justifiquem a imposição de penalidade mais grave que a sanção de impedimento, referida na alínea “c” deste parágrafo, e impedirá o responsável de licitar ou contratar no âmbito da Administração Pública direta e indireta de todos os entes federativos, pelo prazo mínimo de 3 (três) anos e máximo de 6 (seis) anos;

11.6. Caracteriza falta grave, compreendida como falha na execução do contrato, o não recolhimento do FGTS dos empregados e das contribuições sociais previdenciárias, bem como o não pagamento do salário, do vale-transporte e do auxílio-alimentação, que poderá dar ensejo à rescisão do contrato, sem prejuízo da aplicação das multas previstas e da declaração de impedimento/suspensão para licitar e contratar com a União, nos termos das alíneas anteriores; (somente para terceirizados residentes/obras);

## 12. DAS POSSÍVEIS INTERFERÊNCIAS

12.1. A CONTRATADA examinará as interferências porventura existentes na área onde serão realizados os serviços.

## 13. DA VISITA TÉCNICA

13.1. Considerando as condições que envolvem o local onde serão executados os serviços é RECOMENDADA a realização da visita prévia no local de execução dos serviços e o respectivo preenchimento de Atestado de Visita Técnica assinado pela proponente e pelo setor responsável pela obra na Câmara Municipal de Campina Grande-PB.

13.2. A visita técnica deverá ser feita pelo Responsável Técnico da proponente ou por profissional terceirizado formalmente autorizado pela empresa, desde que este profissional possua conhecimento técnico suficiente para tal incumbência, devendo este já trazer o atestado de capacitação devidamente preenchido em papel timbrado da proponente no dia da visita.



## 14. DAS RESPONSABILIDADES

14.1. A CONTRATADA deverá responsabilizar-se por quaisquer acidentes do trabalho e danos que venham a ocorrer com os seus funcionários ou com o patrimônio da Câmara e quaisquer outros ônus e obrigações trabalhistas.

14.2. Os serviços executados deverão ser de primeira qualidade, **reservando-se à Fiscalização o direito de rejeitar aqueles que comprovadamente não se enquadrarem nas especificações ou na qualidade exigida.**

14.3. Todos os insumos da obra (material, mão de obra e serviços de terceiros), telefone, equipamentos e ferramentas, taxas e impostos devidos e autorizações junto ao CREA e a Prefeitura serão por conta exclusiva da CONTRATADA, inclusive transporte e guarda de seus materiais e equipamentos e instalações para seus funcionários.

14.4. Especial cuidado deverá ser tomado com os aspectos referentes à preservação do meio ambiente, não só nos locais das obras, mas também nos canteiros, nas jazidas e fonte de materiais de empréstimo e bota-fora, de acordo com as recomendações constantes do EIA/RIMA e do Plano de Controle Ambiental – PCA.

14.5. Para os serviços de instalações específicas, serão adotadas as normas dos órgãos públicos (DETRAN, Corpo de Bombeiros, etc.) e concessionárias locais (ÁGUA, LUZ, TELEFONE, etc.), devendo a CONTRATADA obter a aprovação dos serviços nestes órgãos.

14.6. As despesas de Contrato, seguros, Leis Sociais, ISS e outras que incidirem sobre os serviços e seu pessoal serão de inteira responsabilidade da CONTRATADA.

14.7. A CONTRATADA será responsável pelo cumprimento de todas as leis federais, estaduais e municipais (inclusive todos os regulamentos, normas, instruções e diretrizes), que lhe forem aplicáveis e necessárias ao seu funcionamento como empresa, inclusive a obtenção de todas as licenças, alvarás e autorizações ligadas direta ou indiretamente com a execução dos serviços contratados e ao exercício de suas atividades nas jurisdições em que se desenvolvem.

14.8. Será de responsabilidade exclusiva da CONTRATADA a indenização de quaisquer acidentes de trabalho, resultantes de execução de obras e serviços contratados, ou qualquer caso fortuito. Serão também de sua responsabilidade os eventuais danos que possam ocorrer na obra em construção, até a aceitação definitiva da mesma, bem como as indenizações que possam vir a ser devidas a terceiros por fatos oriundos dos serviços contratados, ainda que ocorridos em via pública.

14.9. É obrigação da CONTRATADA o atendimento às normas técnicas da Associação Brasileira de Normas Técnicas (ABNT), bem como às demais normas internacionais pertinentes aos objetos contratados. Todas as adequações que se fizerem necessárias, de forma a conciliar os projetos com as especificações e normas técnicas, são de responsabilidade da CONTRATADA e só poderão ser executados depois do acordo da fiscalização.

14.10. A CONTRATADA deverá manter um livro “Diário de Ocorrências” (ou Diário de Obra), onde serão anotados, os registros diários, recomendações e observações por parte da fiscalização e do engenheiro residente, bem como, as ocorrências e eventos que possam caracterizar o andamento dos trabalhos da referida obra.



14.11. A CONTRATADA deverá fornecer uma placa de obra, antes do início dos serviços, segundo o modelo.

14.12. A CONTRATADA será responsável pela obtenção do Alvará de Construção junto à Prefeitura Municipal, bem como pelo pagamento das taxas resultantes da obtenção de tal alvará.

14.13. A CONTRATADA deverá apresentar o cronograma físico-financeiro da obra, sendo **componente obrigatório** para que a empresa participe da licitação. **Caso ocorra aditivo de prazo da obra ou de valor, a CONTRATADA será obrigada a apresentar um novo cronograma físico-financeiro atualizado.** Em anexo ao presente documento, está o cronograma físico de **referência** para o adequado cumprimento desta finalidade.

14.14. A CONTRATADA deverá apresentar um quadro demonstrativo da composição dos Encargos Sociais utilizados para a mão de obra CONTRATADA, sendo **componente obrigatório** para que a empresa participe da licitação.

14.15. A CONTRATADA deverá apresentar um quadro demonstrativo da composição da taxa de Benefício e Despesas Indiretas (BDI) utilizado para a obra, sendo **componente obrigatório** para que a empresa participe da licitação. Em anexo, encontra-se o modelo de composição utilizado como referência.

## 15. GENERALIDADES DA EXECUÇÃO DOS SERVIÇOS

15.1. As placas de obras deverão ser confeccionadas em chapas planas, metálicas, galvanizadas ou de madeira compensada impermeabilizada, em material resistente às intempéries. As informações deverão estar em material plástico (poliestireno), para fixação ou adesivação nas placas. Quando isso não for possível, as informações deverão ser pintadas a óleo ou esmalte. Dá-se preferência ao material plástico, pela sua durabilidade e qualidade. As placas deverão ser afixadas em local visível, preferencialmente no acesso principal do empreendimento ou voltadas para a via que favoreça a melhor visualização. Recomenda-se que as placas sejam mantidas em bom estado de conservação, inclusive quanto à integridade do padrão das cores, durante todo o período de execução das obras.

15.2. O processo de preparação, transporte e aplicação de concreto e argamassa deverão obedecer às normas, especificações e métodos da ABNT. Nesse âmbito, as normas NBR – 7948 e NBR – 6118 deverão ser obedecidas rigorosamente no recebimento e armazenamento do cimento, bem como no preparo tecnológico do concreto.

15.3. O cimento a ser empregado, desde que não haja indicação em contrário, será o Portland, devendo satisfazer as prescrições das normas NBR – 5732, NBR – 5736 e NBR – 11578. Poderão ser empregados cimentos especiais, desde que atendam às prescrições das normas NBR – 5733 e NBR – 5735. Os aditivos somente serão empregados, excepcionalmente, a critério da Fiscalização.

15.4. O agregado miúdo deverá ser uma areia natural quartzosa, ser constituída de partículas resistentes e sem quantidades nocivas de impurezas. O agregado graúdo consistirá de pedra britada, proveniente de rocha sã. As propriedades dos agregados serão regidas pelas especificações da NBR – 7211.



15.5. A água a ser utilizada na argamassa e no concreto deve ser potável e isenta de impurezas tipo óleos ácidos ou materiais orgânicos. Na hipótese de haver dúvida quanto à qualidade da água, proceder-se-ão os ensaios necessários, conforme prescreve o item 8.1.3 da NBR – 6118.

15.6. A obra deverá ser mantida livre de entulhos, lixo e materiais estranhos de qualquer natureza durante todo o período de serviços (principalmente no entorno dos trilhos). Tais rejeitos devem ser destinados apropriadamente para adequado centro de tratamento de resíduos licenciado pelo órgão estadual de meio ambiente.

## 16. REPAROS, RETOQUES E LIMPEZA

16.1. Após a conclusão dos serviços e antes da limpeza, deverão ser efetuados os retoques necessários e executada a respectiva proteção.

16.2. Após a conclusão total dos trabalhos, a CONTRATADA deverá efetuar a limpeza geral da obra e colocar os locais de serviço em condições de uso e entrega definitiva a Câmara.

16.3. Os resíduos de construção/entulho gerados durante a execução dos serviços deverão ser destinados a Centro de Tratamento de Resíduos (Aterros não sanitários) ou, quando não for possível, ao Aterro Sanitário de Campina Grande, devidamente licenciados pelo órgão estadual de meio ambiente.

## 17. PLANO DE TRABALHO

17.1. Será apresentado ao(s) Fiscal(is) do contrato antes do início das obras, um plano de trabalho para a execução dos serviços objeto deste Termo de Referência, de forma a garantir a segurança dos usuários, equipamentos, instalações e funcionários da Câmara envolvidos nos serviços, bem como o patrimônio da Câmara como um todo.

## 18. PLANILHA DE SERVIÇOS

18.1. Todos os quantitativos e materiais necessários à execução da obra estão especificados na Planilha de Serviços anexa.

## 19. PAGAMENTO DOS SERVIÇOS

19.1. O pagamento poderá ser efetuado através de **medições mensais** que deverão ser apresentadas pela CONTRATADA e atestadas pela Fiscalização após a conclusão de cada serviço.

19.2. Juntamente com a medição mensal, a CONTRATADA deverá apresentar os seguintes documentos que irão compor o processo de pagamento dos serviços executados:

19.2.1. Folha de pagamento do mês de prestação dos serviços (período cobrado na fatura), devidamente assinada pelo responsável da CONTRATADA ou seu representante legal;





- 19.2.2. Recibo de pagamento do salário do mês de prestação dos serviços (período cobrado na fatura), de cada trabalhador contratado pela empresa na execução deste Contrato devidamente assinado pelo mesmo;
- 19.2.3. Certidão Conjunta de Débitos relativa a Tributos Federais e à Dívida Ativa da União;
- 19.2.4. Certificado de Regularidade do FGTS;

## 20. REAJUSTE

20.1. O reajuste de preços poderá ser utilizado na presente contratação, desde que seja observado o interregno mínimo de 01 (um) ano da data-limite para apresentação das propostas constante deste edital, em relação aos custos com insumos e materiais necessários à execução do objeto;

20.2. Será considerado índice inicial o da data da apresentação de proposta, com base na seguinte fórmula (Decreto nº 1.054/94 e Lei nº 10.192/01):

$$R = \frac{V \times I}{I_0} - I_0$$

Sendo:

R = Valor do reajuste procurado;

V = Valor contratual;

I = Índice relativo ao mês do reajuste;

I<sub>0</sub> = Índice inicial – refere-se ao índice de custos ou de preços correspondentes ao mês da entrega da proposta da licitação.

20.3. O índice a ser utilizado para o cálculo do reajustamento do contrato é o Índice Nacional de Custos da Construção – INCC, da Fundação Getúlio Vargas - FGV ou outro índice que venha a substituí-lo;

20.4. Os reajustes serão precedidos obrigatoriamente de solicitação da CONTRATADA, acompanhada de memorial de cálculo, conforme for a variação de custos objeto do reajuste;

20.5. É vedada a inclusão, por ocasião do reajuste de itens de insumos e materiais não previstos na proposta inicial, exceto quando se tornarem obrigatórios por força de instrumento legal, sentença normativa, acordo coletivo ou convenção coletiva;

20.6. A decisão sobre o pedido de reajuste deve ser feita no prazo máximo de 60 (sessenta dias) dias, contados a partir da solicitação e da entrega dos comprovantes de variação dos custos;

20.7. Os reajustes serão formalizados por meio de apostilamento e não poderão alterar o equilíbrio econômico-financeiro dos contratos;



20.8. O prazo referido no subitem 20.6 ficará suspenso enquanto a CONTRATADA não cumprir os atos ou apresentar a documentação solicitada pelo CONTRATANTE para a comprovação da variação dos custos;

20.9. Os reajustes a que a CONTRATADA fizer jus e não forem solicitados durante a vigência do contrato serão objeto de preclusão com o encerramento do contrato;

20.10. Os novos valores contratuais decorrentes dos reajustes terão suas vigências iniciadas do interregno mínimo de 01 (um) ano da data de ocorrência do fato gerador que deu causa ao reajuste, ou seja, do aniversário da data-limite para apresentação das propostas constante deste edital, em relação aos custos com insumos e materiais necessários à execução do objeto contratado;

20.11. Os efeitos financeiros do reajuste ocorrerão exclusivamente para os itens que o motivaram, e apenas em relação à diferença porventura existente;

20.12. O reajuste não interfere no direito das partes de solicitar, a qualquer momento, a manutenção do equilíbrio econômico-financeiro dos contratos.

## 21.ANEXOS

Encontram-se anexos a este Termo de Referência os seguintes documentos:

ANEXO A: Planilha de serviços com valores financeiros

ANEXO B: Modelo de demonstrativo de Benefícios e Despesas Indiretas (BDI)

ANEXO C: Modelos de cronogramas (físico e físico-financeiro);

ANEXO D: CPUs

ANEXO E: Projeto Básico

Campina Grande, 05 de Junho de 2024



Eng. Civil Rafael Ferreira Vitorio Batista  
CREA 162170825-0  
Responsável Técnico





ESTADO DA PARAÍBA  
CÂMARA MUNICIPAL DE CAMPINA GRANDE  
SETOR DE CONTRATAÇÃO

ANEXO 01 AO TERMO DE REFERÊNCIA - PROPOSTA

CONCORRÊNCIA ELETRÔNICA N° 00001/2024

## PROPOSTA

REFERENTE: CONCORRÊNCIA ELETRÔNICA N° 00001/2024  
CÂMARA MUNICIPAL DE CAMPINA GRANDE - PB.

OBJETO: Execução de serviços de MANUTENÇÃO PREDIAL DA CÂMARA MUNICIPAL DE CAMPINA GRANDE - PB.

PROPONENTE:  
CNPJ:

Prezados Senhores,

Nos termos da licitação em epígrafe, apresentamos proposta conforme abaixo:

CÓDIGO	DISCRIMINAÇÃO	UNIDADE	QUANTIDADE	PREÇO UNIT.	PREÇO TOTAL
1	Execução de serviços de MANUTENÇÃO PREDIAL DA CÂMARA MUNICIPAL DE CAMPINA GRANDE - PB	UND	1		

VALOR GLOBAL DA PROPOSTA - R\$

PRAZO DE EXECUÇÃO:  
CONDIÇÕES DE PAGAMENTO:  
VALIDADE DESTA PROPOSTA:

Dados bancários do proponente para fins de pagamento:  
Banco:  
Conta:

Local e Data.

NOME/CPF/ASSINATURA  
Representante legal do proponente.

OBSERVAÇÃO: a proposta deverá ser elaborada em papel timbrado do proponente.



ESTADO DA PARAÍBA  
CÂMARA MUNICIPAL DE CAMPINA GRANDE  
SETOR DE CONTRATAÇÃO

**ANEXO II - CONCORRÊNCIA ELETRÔNICA N° 00001/2024**

MODELO DE DECLARAÇÃO - de não empregar menor

**REFERENTE: CONCORRÊNCIA ELETRÔNICA N° 00001/2024**  
CÂMARA MUNICIPAL DE CAMPINA GRANDE - PB.

PROPONENTE  
CNPJ

**1.0 - DECLARAÇÃO de não empregar menor.**

O proponente acima qualificado declara, sob as penas da Lei, que não emprega menor de dezoito anos em trabalho noturno, insalubre ou perigoso e nem menor de dezesseis anos, em qualquer trabalho, podendo existir menor, a partir de quatorze anos, na condição de aprendiz na forma da legislação vigente; em acatamento às disposições do Art. 7º, Inciso XXXIII, da Constituição Federal, acrescido pela Lei Federal nº 9.854, de 27 de outubro de 1999.

Local e Data.

NOME/CPF/ASSINATURA  
Representante legal do proponente.

OBSERVAÇÃO: a declaração deverá ser elaborada em papel timbrado do proponente.



ESTADO DA PARAÍBA  
CÂMARA MUNICIPAL DE CAMPINA GRANDE  
SETOR DE CONTRATAÇÃO

**ANEXO III - CONCORRÊNCIA ELETRÔNICA Nº 00001/2024**

MODELO DE DECLARAÇÃO - que a proposta compreende a integralidade dos custos

**REFERENTE: CONCORRÊNCIA ELETRÔNICA Nº 00001/2024**  
CÂMARA MUNICIPAL DE CAMPINA GRANDE - PB.

PROPONENTE  
CNPJ

**1.0 - DECLARAÇÃO que a proposta econômica compreende a integralidade dos custos.**

O proponente acima qualificado declara, sob as penas da Lei, que sua proposta econômica compreende a integralidade dos custos para atendimento dos direitos trabalhistas assegurados na Constituição Federal, nas leis trabalhistas, nas normas infralegais, nas convenções coletivas de trabalho e nos termos de ajustamento de conduta vigentes na data de entrega das propostas.

Local e Data.

NOME/CPF/ASSINATURA  
Representante legal do proponente.

OBSERVAÇÃO: a declaração deverá ser elaborada em papel timbrado do proponente.



ESTADO DA PARAÍBA  
CÂMARA MUNICIPAL DE CAMPINA GRANDE  
SETOR DE CONTRATAÇÃO

ANEXO IV - CONCORRÊNCIA ELETRÔNICA N° 00001/2024

MINUTA DO CONTRATO

CONCORRÊNCIA ELETRÔNICA N° 00001/2024  
PROCESSO ADMINISTRATIVO N° 240605CE00001

CONTRATO N°: ....-CPL

TERMO DE CONTRATO QUE ENTRE SI CELEBRAM A CÂMARA MUNICIPAL DE CAMPINA GRANDE E ....., PARA EXECUÇÃO DE SERVIÇO CONFORME DISCRIMINADO NESTE INSTRUMENTO NA FORMA ABAIXO:

Pelo presente instrumento de contrato, de um lado Câmara Municipal de Campina Grande - Rua Santa Clara, S/N - São José - Campina Grande - PB, CNPJ n° 10.762.011/0001-62, neste ato representada pelo Presidente da Câmara Jose Marinaldo Cardoso, Brasileiro, Divorciado, residente e domiciliado na Rua Jose Augustinho do Nascimento, 335 - Dinamerica 2 - Campina Grande - PB, CPF n° 288.581.824-72, Carteira de Identidade n° 785466 SSPPB, doravante simplesmente CONTRATANTE, e do outro lado ..... - ..... - ..... - ..... - ..., CNPJ n° ....., neste ato representado por .... residente e domiciliado na ....., ..... - ..... - ..... - ..... - ..., CPF n° ....., Carteira de Identidade n° ....., doravante simplesmente CONTRATADO, decidiram as partes contratantes assinar o presente contrato, o qual se regerá pelas cláusulas e condições seguintes:

**CLÁUSULA PRIMEIRA - DOS FUNDAMENTOS:**

Este contrato decorre da licitação modalidade Concorrência Eletrônica n° 00001/2024, processada nos termos da Lei Federal n° 14.133, de 1° de Abril de 2021; Lei Complementar n° 123, de 14 de Dezembro de 2006; Instrução Normativa n° 73 SEGES/ME, de 30 de Setembro de 2022; e legislação pertinente, consideradas as alterações posteriores das referidas normas, às quais os contratantes estão sujeitos como também às cláusulas deste contrato.

**CLÁUSULA SEGUNDA - DO OBJETO:**

O presente contrato, cuja lavratura foi autorizada ..., tem por objeto: Execução de serviços de MANUTENÇÃO PREDIAL DA CÂMARA MUNICIPAL DE CAMPINA GRANDE - PB.

O serviço deverá ser executado rigorosamente de acordo com as condições expressas neste instrumento, proposta apresentada, especificações técnicas correspondentes, processo de licitação modalidade Concorrência Eletrônica n° 00001/2024 e instruções do Contratante, documentos esses que ficam fazendo partes integrantes do presente contrato, independente de transcrição; e sob o regime de empreitada por preço unitário.

**CLÁUSULA TERCEIRA - DO VALOR E PREÇOS:**

O valor total deste contrato, a base do preço proposto, é de R\$ ... (...).

**CLÁUSULA QUARTA - DO REAJUSTAMENTO EM SENTIDO AMPLO - REPACTUAÇÃO:**

Os preços contratados são fixos e irreajustáveis no prazo de um ano.

Dentro do prazo de vigência da contratação e mediante solicitação do Contratado, os preços poderão sofrer reajuste após o interregno de um ano, na mesma proporção da variação verificada no Índice Nacional da Construção Civil - INCC acumulado, tomando-se por base o mês do orçamento estimado, exclusivamente para as obrigações iniciadas e concluídas após a ocorrência da anualidade.

Nos reajustes subsequentes ao primeiro, o interregno mínimo de um ano será contado a partir dos efeitos financeiros do último reajuste.

No caso de atraso ou não divulgação do índice de reajustamento, o Contratante pagará ao Contratado a importância calculada pela última variação conhecida, liquidando a diferença correspondente tão logo seja divulgado o índice definitivo. Fica o Contratado obrigado a apresentar memória de cálculo referente ao reajustamento de preços do valor remanescente, sempre que este ocorrer.

Nas aferições finais, o índice utilizado para reajuste será, obrigatoriamente, o definitivo.

Caso o índice estabelecido para reajustamento venha a ser extinto ou de qualquer forma não possa mais ser utilizado, será adotado, em substituição, o que vier a ser determinado pela legislação então em vigor.

Na ausência de previsão legal quanto ao índice substituto, as partes elegerão novo índice oficial, para reajustamento do preço do valor remanescente, por meio de termo aditivo.

O registro da variação do valor contratual para fazer face ao reajuste de preços poderá ser realizado por simples apostila.

O prazo para resposta ao pedido de restabelecimento do equilíbrio econômico-financeiro, quando for o caso, será de até um mês, contado da data do fornecimento da documentação comprobatória do fato imprevisível ou previsível de consequência incalculável, observadas as disposições dos Arts. 124 a 136, da Lei 14.133/21.

**CLÁUSULA QUINTA - DA DOTAÇÃO:**

As despesas correrão por conta da seguinte dotação, constante do orçamento vigente:

Recursos não Vinculados de Impostos:

01.010

01.0312001.2002 - MANUTENÇÃO DAS ATIVIDADES ADMINISTRATIVAS DA CÂMARA

4490.51.99 - Obras e Instalações

**CLÁUSULA SEXTA - DO PAGAMENTO:**

O pagamento será efetuado mediante processo regular e em observância às normas e procedimentos adotados pelo Contratante, bem como as disposições dos Arts. 141 a 146 da Lei 14.133/21; da seguinte maneira: Para ocorrer no prazo de trinta dias, contados do período de adimplemento.

**CLÁUSULA SÉTIMA - DOS PRAZOS E DA VIGÊNCIA:**

Os prazos máximos de início de etapas de execução e de conclusão do objeto ora contratado, que admitem prorrogação nas condições e hipóteses previstas na Lei 14.133/21, estão abaixo indicados e serão considerados da emissão da Ordem de Serviço:

a - Início: Imediato;

b - Conclusão: 360 (trezentos e sessenta) dias.

A vigência do presente contrato será determinada: 420 (quatrocentos e vinte) dias, considerada da data de sua assinatura; podendo ser prorrogada, nas hipóteses e nos termos dos Arts. 105 a 114, da Lei 14.133/21.

**CLÁUSULA OITAVA - DAS OBRIGAÇÕES DO CONTRATANTE:**

a - Efetuar o pagamento relativo a execução do serviço efetivamente realizado, de acordo com as respectivas cláusulas do presente contrato;

b - Proporcionar ao Contratado todos os meios necessários para a fiel execução do serviço contratado;

c - Notificar o Contratado sobre qualquer irregularidade encontrada quanto à qualidade do serviço, exercendo a mais ampla e completa fiscalização, o que não exime o Contratado de suas responsabilidades contratuais e legais;

d - Designar representantes com atribuições de Gestor e Fiscal deste contrato, conforme requisitos estabelecidos na norma vigente, ou pelos respectivos substitutos, especialmente para coordenar as atividades relacionadas à fiscalização e acompanhar e fiscalizar a sua execução, respectivamente, permitida a contratação de terceiros para assistência e subsídio da fiscalização com informações pertinentes a essa atribuição;

e - Observar, em compatibilidade com o objeto deste contrato, as disposições dos Arts. 115 a 123 da Lei 14.133/21.

**CLÁUSULA NONA - DAS OBRIGAÇÕES DO CONTRATADO:**

a - Executar devidamente o serviço descrito na cláusula correspondente do presente contrato, dentro dos melhores parâmetros de qualidade estabelecidos para o ramo de atividade relacionada ao objeto contratual, com observância aos prazos estipulados;

b - Responsabilizar-se por todos os ônus e obrigações concernentes à legislação fiscal, civil, tributária e trabalhista, bem como por todas as despesas e compromissos assumidos, a qualquer título, perante seus fornecedores ou terceiros em razão da execução do objeto contratado;

c - Manter preposto capacitado e idôneo, aceito pelo Contratante, quando da execução do contrato, que o represente integralmente em todos os seus atos;

d - Permitir e facilitar a fiscalização do Contratante devendo prestar os informes e esclarecimentos solicitados;

e - Será responsável pelos danos causados diretamente ao Contratante ou a terceiros, decorrentes de sua culpa ou dolo na execução do contrato, não excluindo ou reduzindo essa responsabilidade a fiscalização ou o acompanhamento pelo órgão interessado;

f - Não ceder, transferir ou subcontratar, no todo ou em parte, o objeto deste instrumento, sem o conhecimento e a devida autorização expressa do Contratante;

g - Manter, durante a vigência do contrato, em compatibilidade com as obrigações assumidas, todas as condições de habilitação e qualificação exigidas no respectivo processo licitatório, apresentando ao Contratante os documentos necessários, sempre que solicitado;

h - Cumprir a reserva de cargos prevista em lei para pessoa com deficiência, para reabilitado da Previdência Social ou para aprendiz, bem como as reservas de cargos previstas em outras normas específicas, ao longo de toda a execução do contrato, e sempre que solicitado pelo Contratante, deverá comprovar o cumprimento dessa reserva de cargos, com a indicação dos empregados que preencherem as referidas vagas;

i - Observar, em compatibilidade com o objeto deste contrato, as disposições dos Arts. 115 a 123 da Lei 14.133/21.

**CLÁUSULA DÉCIMA - DA ALTERAÇÃO E EXTINÇÃO:**

Este contrato poderá ser alterado com a devida justificativa, unilateralmente pelo Contratante ou por acordo entre as partes, nos casos e condições previstas nos Arts. 124 a 136 e sua

extinção, formalmente motivada nos autos do processo, assegurados o contraditório e a ampla defesa, ocorrerá nas hipóteses e disposições dos Arts. 137 a 139, todos da Lei 14.133/21. Nas alterações unilaterais a que se refere o inciso I, do caput do Art. 124, da Lei 14.133/21, o Contratado será obrigado a aceitar, nas mesmas condições contratuais, acréscimos ou supressões que se fizerem nos serviços, de até o respectivo limite fixado no Art. 125, do mesmo diploma legal, do valor inicial atualizado do contrato. Nenhum acréscimo ou supressão poderá exceder o limite estabelecido, salvo as supressões resultantes de acordo celebrado entre os contratantes.

#### **CLÁUSULA DÉCIMA PRIMEIRA - DO RECEBIMENTO:**

Executada a presente contratação e observadas as condições de adimplemento das obrigações pactuadas, os procedimentos e condições para receber o seu objeto pelo Contratante obedecerão, conforme o caso, às disposições do Art. 140, da Lei 14.133/21.

Por se tratar de serviço, a assinatura do termo detalhado de recebimento provisório, se dará pelas partes, quando verificado o cumprimento das exigências de caráter técnico, até 15 (quinze) dias da comunicação escrita do Contratado. No caso do termo detalhado de recebimento definitivo, será emitido e assinado pelas partes, apenas após o decurso do prazo de observação ou vistoria, que comprove o atendimento das exigências contratuais, não podendo esse prazo ser superior a 90 (noventa) dias, salvo em casos excepcionais, devidamente justificados.

#### **CLÁUSULA DÉCIMA SEGUNDA - DAS PENALIDADES:**

O licitante ou o Contratado será responsabilizado administrativamente, facultada a defesa no prazo legal do interessado, pelas infrações previstas no Art. 155, da Lei 14.133/21 e serão aplicadas, na forma, condições, regras, prazos e procedimentos definidos nos Arts. 156 a 163, do mesmo diploma legal, as seguintes sanções: a - advertência aplicada exclusivamente pela infração administrativa de dar causa à inexecução parcial do contrato, quando não se justificar a imposição de penalidade mais grave; b - multa de mora de 0,5% (zero vírgula cinco por cento) aplicada sobre o valor do contrato, por dia de atraso injustificado na execução do objeto da contratação; c - multa de 10% (dez por cento) sobre o valor do contrato por qualquer das infrações administrativas previstas no referido Art. 155; d - impedimento de licitar e contratar no âmbito da Administração Pública direta e indireta do ente federativo que tiver aplicado a sanção, pelo prazo de dois anos, aplicada ao responsável pelas infrações administrativas previstas nos incisos II, III, IV, V, VI e VII do caput do referido Art. 155, quando não se justificar a imposição de penalidade mais grave; e - declaração de inidoneidade para licitar ou contratar no âmbito da Administração Pública direta e indireta de todos os entes federativos, pelo prazo de cinco anos, aplicada ao responsável pelas infrações administrativas previstas nos incisos VIII, IX, X, XI e XII do caput do referido Art. 155, bem como pelas infrações administrativas previstas nos incisos II, III, IV, V, VI e VII do caput do mesmo artigo que justifiquem a imposição de penalidade mais grave que a sanção referida no § 4º do referido Art. 156; f - aplicação cumulada de outras sanções previstas na Lei 14.133/21.

Se o valor da multa ou indenização devida não for recolhido no prazo de 15 dias após a comunicação ao Contratado, será automaticamente descontado da primeira parcela do pagamento a que o Contratado vier a fazer jus, acrescido de juros moratórios de 1% (um por cento) ao mês, ou, quando for o caso, cobrado judicialmente.

#### **CLÁUSULA DÉCIMA TERCEIRA - DA COMPENSAÇÃO FINANCEIRA:**

Nos casos de eventuais atrasos de pagamento nos termos deste instrumento, e desde que o Contratado não tenha concorrido de alguma forma para o atraso, será admitida a compensação financeira, devida desde a data limite fixada para o pagamento até a data correspondente ao efetivo pagamento da parcela. Os encargos moratórios devidos em razão do atraso no pagamento serão calculados com utilização da seguinte fórmula:  $EM = N \times VP \times I$ , onde: EM = encargos moratórios; N = número de dias entre a data prevista para o pagamento e a do efetivo pagamento; VP = valor da parcela a ser paga; e I = índice de compensação financeira, assim apurado:  $I = (TX + 100) \div 365$ , sendo TX = percentual do IPCA-IBGE acumulado nos últimos doze meses ou, na sua falta, um novo índice adotado pelo Governo Federal que o substitua. Na hipótese do referido índice estabelecido para a compensação financeira venha a ser extinto ou de qualquer forma não possa mais ser utilizado, será adotado, em substituição, o que vier a ser determinado pela legislação então em vigor.

#### **CLÁUSULA DÉCIMA QUARTA - DAS OBRIGAÇÕES PERTINENTES À LGPD:**

a - As partes contratantes deverão cumprir a Lei nº 13.709, de 14 de Agosto de 2018, que é a Lei Geral de Proteção de Dados Pessoais LGPD, quanto a todos os dados pessoais a que tenham acesso em razão deste contrato, independentemente de declaração ou de aceitação expressa.

b - Os dados obtidos somente poderão ser utilizados para as finalidades que justificaram seu acesso e de acordo com a boa-fé e com os princípios do Art. 6º, da Lei 13.709/18.

c - É vedado o compartilhamento com terceiros de qualquer dado obtido, fora das hipóteses permitidas em Lei.

d - Constitui atribuição do Contratado orientar e treinar seus empregados, quando for o caso, sobre os deveres, requisitos e responsabilidades decorrentes da LGPD.

e - O Contratante deverá ser informado, no prazo de cinco dias úteis sobre todos os contratos de suboperação firmados ou que venham a ser celebrados pelo Contratado.

f - O Contratado deverá exigir de suboperadores e subcontratados o cumprimento dos deveres da presente cláusula, permanecendo integralmente responsável por garantir sua observância.

g - O Contratante poderá realizar diligência para aferir o cumprimento desta cláusula, devendo o Contratado atender prontamente eventuais pedidos de comprovação formulados.

h - O Contratado deverá prestar, no prazo fixado pelo Contratante, prorrogável mediante justificativa, quaisquer informações acerca dos dados pessoais para cumprimento da LGPD, inclusive quanto a eventual descarte realizado.



i - Terminado o tratamento dos dados nos termos do Art. 15, é dever do Contratado eliminá-los, com exceção das hipóteses do Art. 16, ambos da Lei 13.709/18, incluindo aquelas em que houver necessidade de guarda de documentação para fins de comprovação do cumprimento de obrigações legais ou contratuais e somente enquanto não prescritas essas obrigações.

j - Os bancos de dados formados a partir da execução do objeto deste contrato, notadamente aqueles que se proponham a armazenar dados pessoais, devem ser mantidos em ambiente virtual controlado, com registro individual rastreável de tratamentos realizados, conforme Art. 37, da Lei 13.709/18, com cada acesso, data, horário e registro da finalidade, para efeito de responsabilização, em caso de eventuais omissões, desvios ou abusos. Os referidos bancos de dados devem ser desenvolvidos em formato interoperável, a fim de garantir a reutilização desses dados pelo Contratante nas hipóteses previstas na LGPD.

k - O presente contrato está sujeito a alterações nos procedimentos pertinentes ao tratamento de dados pessoais, quando indicado pela autoridade competente, em especial a Autoridade Nacional de Proteção de Dados, por meio de opiniões técnicas ou recomendações, editadas na forma da LGPD.

**CLÁUSULA DÉCIMA QUINTA - DO FORO:**

Para dirimir as questões decorrentes deste contrato, as partes elegem o Foro da Comarca de Campina Grande.

E, por estarem de pleno acordo, foi lavrado o presente contrato em 02 (duas) vias, o qual vai assinado pelas partes e por duas testemunhas.

Campina Grande - PB, ... de ..... de .....

TESTEMUNHAS

PELO CONTRATANTE

\_\_\_\_\_

\_\_\_\_\_

.....

PELO CONTRATADO

\_\_\_\_\_

\_\_\_\_\_

.....



ESTADO DA PARAÍBA  
CÂMARA MUNICIPAL DE CAMPINA GRANDE  
SETOR DE CONTRATAÇÃO

Anexo V - CONCORRÊNCIA ELETRÔNICA N° 00001/2024

MODELOS DE DECLARAÇÕES - cumprimento de requisitos normativos

REFERENTE: CONCORRÊNCIA ELETRÔNICA N° 00001/2024  
CÂMARA MUNICIPAL DE CAMPINA GRANDE - PB.

PROPONENTE  
CNPJ

**1.0 - DECLARAÇÃO de ciência dos termos do Edital.**

O proponente acima qualificado, declara sob as penas da Lei, que está ciente e concorda com as condições contidas no Edital e seus anexos.

**2.0 - DECLARAÇÃO de inexistir fato impeditivo.**

O proponente acima qualificado declara, sob as penas da Lei, que inexistente até a presente data fato impeditivo no que diz respeito à habilitação/participação na presente licitação, estando ciente da obrigatoriedade de informar ocorrências posteriores.

**3.0 - DECLARAÇÃO de não possuir no quadro societário servidor da ativa do órgão.**

O proponente acima qualificado declara, sob as penas da Lei, que não possui em seu quadro societário e de funcionários, qualquer servidor efetivo ou comissionado ou empregado da Câmara Municipal de Campina Grande, como também em nenhum outro órgão ou entidade a ela vinculada, exercendo funções técnicas, gerenciais, comerciais, administrativas ou societárias.

**4.0 - DECLARAÇÃO de não utilizar trabalho degradante ou forçado.**

O proponente acima qualificado, declara sob as penas da Lei, que não possui em sua cadeia produtiva, nos termos do Art. 1º, Incisos III e IV, e do Art. 5º, Inciso III, da Constituição Federal, empregados executando trabalho degradante ou forçado.

**5.0 - DECLARAÇÃO de cumprimento da reserva de cargo para deficiente e de acessibilidade.**

O proponente acima qualificado, declara sob as penas da Lei, que está ciente do cumprimento da reserva de cargo prevista na norma vigente, consoante Art. 93, da Lei Federal nº 8.213, de 24 de julho de 1991, para pessoa com deficiência ou para reabilitado da Previdência Social e que, se aplicado ao número de funcionário da empresa, atende às regras de acessibilidade previstas.

**6.0 - DECLARAÇÃO de cumprimento dos requisitos para a habilitação e da proposta.**

O proponente acima qualificado declara, sob as penas da Lei, que cumpre os requisitos para a habilitação; e a conformidade de sua proposta com as exigências do Edital e seus anexos.

**7.0 - DECLARAÇÃO de observância do limite de contratação com a Administração Pública.**

O proponente acima qualificado declara, sob as penas da Lei, que, na condição de microempresa ou empresa de pequeno porte, no presente ano-calendário, ainda não celebrou contratos com a Administração Pública cujos valores somados extrapolem a receita bruta máxima admitida para fins de enquadramento como EPP, nos termos do Art. 4º, §§ 2º e 3º, da Lei 14.133/21.

Local e Data.

NOME/ASSINATURA/CARGO  
Representante legal do proponente.

OBSERVAÇÃO: a declaração deverá ser elaborada em papel timbrado do proponente.